Мы ныне под игом вольного нашего рабства греху.
Святитель Иннокентий, епископ Пензенский и Саратовский

№6
(1564)
июнь 2023

Пензенские епархиальные ведомости

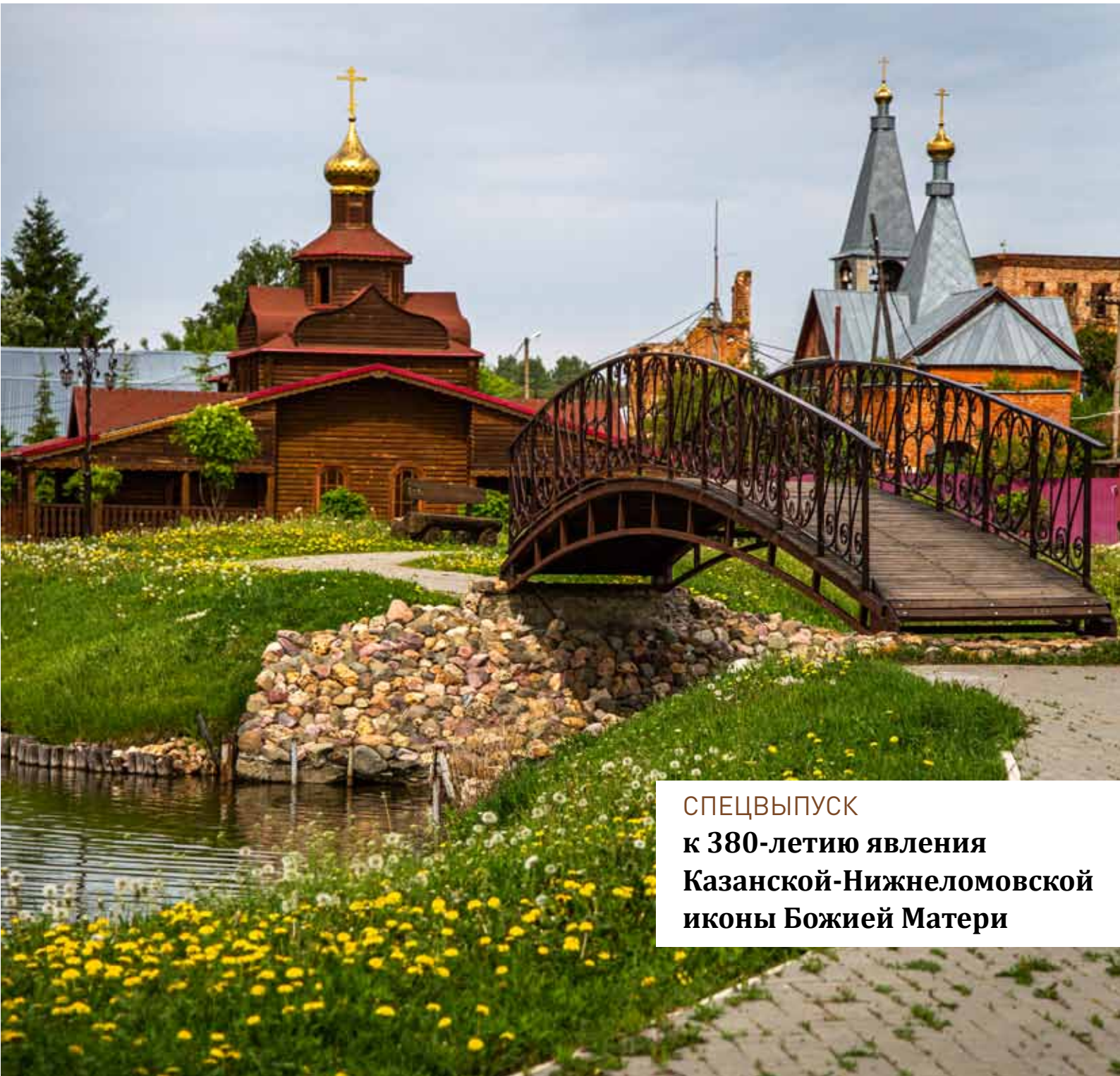

СПЕЦВЫПУСК
к 380-летию явления Казанской-Нижнеломовской иконы Божией Матери

Небесные покровители Пензенского края

Казанская-Нижнеломовская икона Божией Матери

8/21 июля

Явлена в 1643 г. на роднике близ города Нижнего Ломова, где спустя пять лет открыт мужской монастырь. Почиталась как «чудотворная и многоцелебная». После закрытия монастыря считалась утерянной, но была сохранена в семье иконописца Амплия Климова. В 2008 г. возвращена в обитель.

Пензенские епархиальные ведомости

№6 (1564) июнь 2023

Издание одобрено
Синодальным отделом по взаимодействию Церкви с обществом и СМИ.
Свидетельство №40 от 15 декабря 2010 года

Журнал издается с января 1866 года

Учредитель и издатель:
Религиозная организация «Пензенская Епархия Русской Православной Церкви (Московский Патриархат)»

Адрес учредителя и издателя:
440026, г. Пенза, Соборная пл., д.1
Тел.: 8 (8412) 66-08-15, 8 (8412) 56-09-29
Эл. почта: penzeparch@yandex.ru

Главный редактор:
диакон Евгений Белохвостиков, председатель издательского отдела Пензенской епархии

Редакционная коллегия:
Аристова Кира Георгиевна
Зыкова Наталья Вячеславовна
Логинова Татьяна Васильевна
Рассказова Лариса Викторовна
Сизова Наталья Олеговна

Дизайнер
Кузнецова Елена Олеговна

Корректор
Логинова Татьяна Васильевна

Фотографы:
Акимов Юрий Александрович
Белохвостиков Евгений Петрович
Дворжанский Александр Игоревич
Зелёв Сергей Владимирович
Карачаров Юрий Владимирович
Клопов Игорь Сергеевич
Сысоев Олег Николаевич
Царан Аркадий Владимирович
Школин Илья Владимирович

Адрес редакции:
440026, г. Пенза, Соборная пл., д.1
Тел.: 8 (8412) 66–08–15 Факс: 8 (8412) 56–09–29
Эл. почта: izdatotdel@yandex.ru
www.пензенская-епархия.рф

Тираж: 990 экз.
Цена свободная
Журнал оставляет за собой право сокращать и редактировать материалы.
Рукописи не рецензируются и не возвращаются

Дата выхода – 15.06.2023 г.

Отпечатано в ООО «Типография № 1»
440015, г. Пенза, ул. Саранская, 78,
тел.: 28-01-01, 397-206

© Пензенская епархия, 2023

12+

СОДЕРЖАНИЕ

ИНТЕРВЬЮ

Митрополит Серафим: «Возрождение Богородице-Казанского монастыря – великое чудо, которое совершилось на наших глазах» 2

ИЗ ИСТОРИИ МОНАСТЫРЯ

Сказание о чудесах Казанской-Нижнеломовской иконы Богоматери конца XVII в. 18

Историко-статистическое описание Нижнеломовского Казанского Богородицкого второклассного мужского монастыря, сочинение бывшего настоятеля оного монастыря архимандрита Евпсихия, исправленное и дополненное настоящим настоятелем архимандритом Гедеоном в 1891 году 30

Доклад настоятеля монастыря архимандрита Леонтия (Хоперского) Святейшему Патриарху Тихону 1923 г. 60

ЖИЗНЬ МОНАСТЫРЯ

Летопись. 1999–2023 70

День сегодняшний 130

Цитата на обложке
Из «Изъяснения Символа веры» свт. Иннокентия

На обложке:
Нижнеломовский Богородице-Казанский мужской монастырь, с. Норовка Нижнеломовского района
Настоятель – митрополит Пензенский и Нижнеломовский Серафим;
и.о. наместника – иеромонах Феодор (Володин)

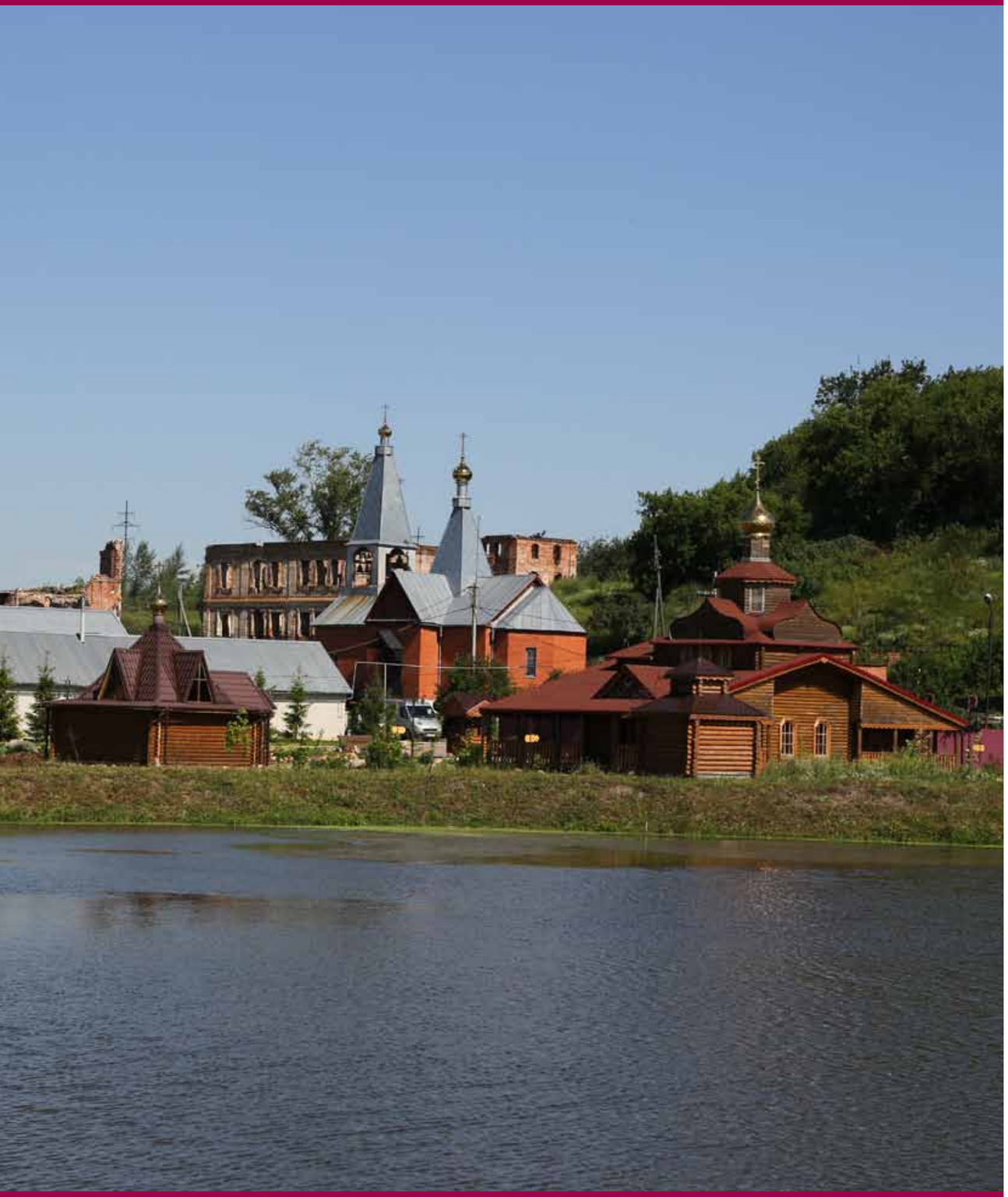

Митрополит Серафим:

«Возрождение Богородице-Казанского монастыря – великое чудо, которое совершилось на наших глазах»

В преддверии 380-летия со дня явления Казанской-Нижнеломовской иконы Божией Матери настоятель-священноархимандрит Богородице-Казанской обители митрополит Пензенский и Нижнеломовский Серафим в интервью главному редактору журнала «Пензенские епархиальные ведомости» диакону Евгению Белохвостикову рассказал о перспективах развития монастыря, о том, какую роль должен играть архиерей в жизни обители, и о том, к чему должны стремиться монашествующие.

– Владыка, со дня явления Казанской иконы Божией Матери близ Нижнего Ломова исполняется 380 лет, со дня образования на месте ее явления монастыря – 375. Насколько эти даты для нас значимы?

– Это действительно знаковые даты для нашей Пензенской епархии. Казанская-Нижнеломовская икона – самая древняя из святынь, явившихся на Пензенской земле и сохранившихся до сего времени. И сам монастырь, хотя от него и мало что осталось, продолжает свое существование на своем историческом же месте. Поэтому эти даты очень значимы для нас, и неслучайно Пензенская епархия их особо отмечает.

– Нижнеломовский Богородице-Казанский монастырь – древнейший на Пензен-

ской земле, единственный до революции второклассный. В наши дни можно ли говорить о том, что это – главный монастырь епархии?

– Во-первых, я не соглашусь, что это – первый монастырь на нашей земле. Вполне возможно, что он был и не первым, но он, безусловно, – первый из известных нам и сохранившийся до наших дней, то есть самый древний действующий.

Что касается его статуса, то сейчас, в отличие от дореволюционного времени, нет разделения монастырей на классы и штаты, поэтому вряд ли с уверенностью назвать наш «главный монастырь». Но из мужских монастырей Пензенской епархии этот – самый многочисленный. По митрополии у нас есть монастыри и больше, но из епархиальных Нижнеломовский – самый многочисленный и самый динамично развивающийся в плане строительства и внутренних изменений. И в этом отношении он, конечно, занимает лидирующее место.

– Одна из тех должностей, в которых Вы утверждены Священным Синодом, – это настоятельство в Нижнеломовском Богородице-Казанском монастыре. Скажите, насколько это для Вас важное и ответственное послушание?

– Нужно сказать честно, что для архиерея священноархимандритство – это скорее титул, потому что в моем ведении в любом случае находятся все монастыри епархии, и архиерей, безусловно, отвечает за их духовную и материальную жизнь. Так что это настоятельство является почетным.

В XVIII–XIX веках настоятелями монастыря всегда были либо ректоры Пензенской духовной семинарии, либо очень известные архимандриты, которые играли немалую роль в жизни не только Пензенской губернии, но и (в некоторых случаях) всей Русской Православной Церкви, потому что некоторые из них потом занимали должности и в более крупных монастырях, становились архиереями.

Конечно, сама монашеская жизнь этого не предусматривает, но синодальный период развития нашей Церкви, к сожалению, не был нацелен на организацию иноческой жизни как таковой.

Архиерей не должен вредить монашеской жизни. Да, он должен вмешиваться, если нужны какие-то явные корректировки, но в остальном братия должна жить своей жизнью, чувствовать ответственность за внутренний духовный строй и помнить о том, зачем они туда пришли – для того, чтобы спасать свою душу. Поэтому в этом отношении архиерей как к женским, так и к мужским обителям должен проявлять и должное внимание, но и должную осторожность.

– Как часто Вам удается совершать богослужения в монастыре?

– Довольно-таки редко, поскольку жизнь архиерея связана с наблюдением за всей епархией. К сожалению, в Нижнеломовском монастыре до сих пор нет соборного храма, что тоже усложняет ситуацию: архиерейские службы связаны с большим числом клириков и помощников, да и народа собирается на такие служ-

Литургия Преждеосвященных Даров. 27 февраля 2015 г.

Литургия в день чествования Иверской иконы Божией Матери, почитавшейся в Нижнеломовском монастыре. 26 октября 2015 г.

бы много, – поэтому, когда храм небольшой, то и священнослужители, и молящиеся испытывают определенные неудобства. Поэтому традиционно (это было заведено еще до меня) в праздник Казанской-Нижнеломовской иконы Божией Матери мы совершаем службы на монастырской площади, так как нет возможности вместить всех в храме.

Но сейчас стараниями наместника соборный храм все-таки строится. Я надеюсь, что в ближайшее время это изменит ситуацию, и тогда я буду совершать богослужения в монастыре чаще.

– Владыка, Вы родились и выросли в Каменке, и совсем недалеко от этого города, в Кочетовке, прожил несколько десятилетий один из последних постриженников монастыря до его закрытия – иеромонах Иннокентий (Андронов). Я знаю, что лично Вы его не застали в живых, но рассказы об отце Иннокентии слышали, память его в Кочетовке действительно почиталась?

– Да, наверное, примерно с возраста 16–17 лет я, можно сказать, чисто случайно познакомился с селом Кочетовка: был вместе со священником на совершении требы и застал тогда бабушек, которые, с одной стороны, опекали отца Иннокентия, а с другой стороны, были ему верными помощницами в совершении богослужений – люди, которые остались от церковного хора. В Кочетовке я обрел для себя такой кладезь русской духовной традиции: эти люди, которые сохранили дореволюционную певческую традицию и благочестие, стали внутренним открытием для меня. Потом, конечно, я узнал, почему они сохранили эту традицию: как раз потому, что в этом селе не один десяток лет прожил иеромонах Иннокентий, тайно совершая богослужения.

Вы правильно сказали: он был почитаем местными жителями, даже на кладбище над его могилой была установлена скромная часовня. Люди очень почтительно к нему относились, для верующих он был духовником, который их и крестил, и венчал, и причащал, и исповедовал. И это тоже, наверное, было таким отголоском традиции Нижнеломовского монастыря, с которым мне возможно было соприкоснуться, и за это я очень благодарен Богу. Лица и имена этих людей остались в моей памяти, как и подвиг, который отец Иннокентий нес, будучи тайным священником. Но нужно сказать, что он был не просто тайным священником, а священником катакомбным, который не признавал церковную власть, он был «непоминающим», и так и прожил всю свою жизнь вплоть до 1971 года, когда и скончался.

По благословению преосвященного Вениамина иеромонах Иннокентий вместе с другими членами монастырского братства, которые тоже ушли в мир иной уже после революции, был перезахоронен у храма Казанской иконы Божией Матери в монастыре, и все люди, которые туда приходят, сейчас могут видеть крест с табличкой, в том числе, и отца Иннокентия. Я более чем уверен, что для него это был замечательный, великий подарок, потому что он наверняка всегда хранил в своей душе память об обители своего пострижения, месте, где он был рукоположен в сан, где

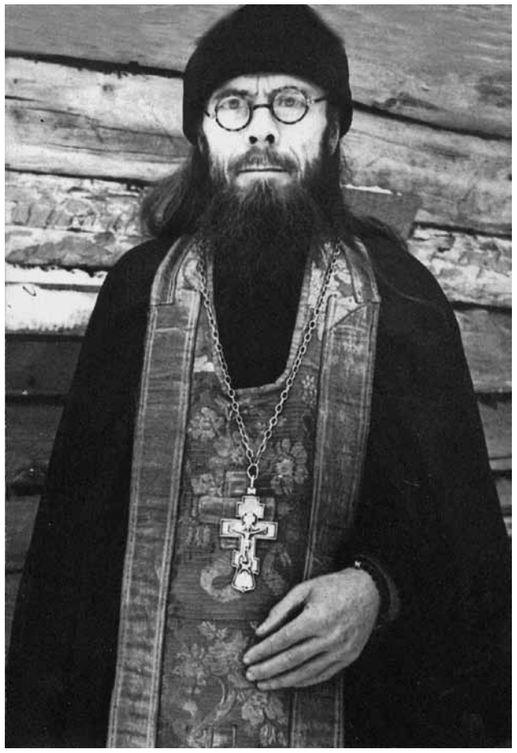

Иеромонах Иннокентий (Андронов)

Похороны иеромонаха Иннокентия (Андронова). Кочетовка. 1971 г.

Дом в Кочетовке, в котором провел последние десятилетия жизни иеромонах Иннокентий. Фото 2018 г.

Часовня на кладбище с. Кочетовка, где изначально был захоронен иеромонах Иннокентий

Внутренний вид часовни над могилой иеромонаха Иннокентия (Андронова). Кочетовка

совершал первые шаги в служении, он жил с воспоминанием той мирной жизни, которая была действительно монашеской.

Символично, что с возрождением монастыря туда вернулись и святыни – Казанская-Нижнеломовская икона Божией Матери, икона Иоанна Предтечи – и останки последних насельников, которые умерли уже вне стен монастыря.

– Когда готовился к этому интервью, собирал материалы, в том числе фотографии монастыря времен его возрождения, то убедился, что Вы бывали здесь и с обоими Вашими предшественниками на кафедре, еще игуменом или уже в сане епископа Кузнецкого и Никольского. То есть, Вы своими глазами видели, с чего начиналось возрождение и что за 20 лет сделано. Впечатляет этот путь?

Литургия в Казанском храме монастыря. 24 января 2016 г.

– Я вам скажу больше: осенью 2003 года я был участником закладки деревянного храма в честь Казанской иконы Божией Матери. Ее совершал протоиерей Сергий Лоскутов по благословению преосвященного Филарета, и так сложилось, что мы были с комиссией, которая инспектировала духовные училища, в Троице-Скановом монастыре в качестве паломников, а на обратном пути заехали в Норовку. К этому времени уже был полностью готов сруб этого храма, и мы совершили освящение креста и его места.

Я с детства бывал на территории Богородице-Казанского монастыря. В 90-х там стоял скромный домик, куда доставлялась вода из святого источника (поскольку источник и тогда находился, и сейчас находится в ведении городского водоканала). Напротив насосной станции была устроена часовня «советского типа», которая и на часовню-то была не похожа, там был колодец и дореволюционные изображения монастыря. Это было начало 1992-го или 1993 год…

Так что действительно, я видел, что там было, и сейчас могу с уверенностью сказать: это – великое чудо, которое совершилось на наших глазах – возрождение всей Церкви, не только монастыря (Нижнеломовский монастырь – это просто один из примеров). Конечно, печалит то, что сейчас уже нет возможности восстановить прежний облик монастыря просто потому, что сейчас мы частично существуем на другой территории, а ряд современных строений – это частные дома, которые принадлежат частным владельцам и находятся на бывшей монастырской территории. Невозможно полностью восстановить ансамбль и ввиду разрушения на 95% того, что было прежде.

Конечно, за последние годы удалось построить многое, но оно тоже возводилось без каких-либо планов, по указанию экономов монастырей, благодетелей, и по этой причине тоже общий вид теперь далек от того, что было здесь до разрушения. Но я должен сказать, что на самом деле внешняя красота мона-

стыря не является главным в его жизни – к сожалению, есть примеры, когда всё очень хорошо отстроено, но внутренней жизни в обители никакой нет. А здесь все-таки, слава Богу, внутренняя жизнь есть. Да, предстоит еще большой период становления и взросления монастыря, но все-таки этот процесс идет.

Мы должны принести благодарность Богу за то, что возрождение монастыря вообще совершилось. Ктитор обители, Александр Петрович Мамыкин, – из той семьи, в которой хранили Казанскую икону, где всегда были близки к монастырю, имели желание, чтобы он возродился, и приложили все усилия к этому. Конечно, благодарность и братии монастыря, которая с первых дней живет там, трудится, многое сделала, делает и, я уверен, еще будет делать. И при всей моей ностальгии по былому (мне по натуре вообще близка история), – объективно я гораздо больше рад тому, что на этом месте вообще возобновилась монашеская жизнь, тому, что монастырь живет, развивается и молится о мире всего мира.

– Действительно, от старого монастыря не осталось, по сути, ничего: даже то, что чудом уцелело, – архимандритский корпус и часть надвратной церкви-колокольни – наверное, восстановлению уже не подлежит. Уничтоженный ансамбль невероятно жаль, но ведь в каком-то смысле небольшой и новый комплекс – это даже практичнее, тем более, при нынешнем скромном числе насельников?

– Я согласен: сейчас это всё сооружено по мере надобности, и это правильно. Хотя, с другой стороны, и до революции этот монастырь был немногочисленным – 30–40 человек вместе с послушниками и трудниками, а собственно штат там был маленький, не в разы превышающий нынешнее количество монашествующих (если быть точным, он составлял 17 человек).

Относительно архитектуры я соглашусь с Вами, что по хозяйственным постройкам нынешний комплекс даже практичнее. Но с тем, что были разрушены храмы, сердце никогда не смирится, хотя, конечно, мы понимаем, что спасают не стены – гораздо важнее спасение самого человека, его цель в жизни.

В любом случае, всё, что произошло с нами в XX веке (и это, в частности, касается Нижнеломовского монастыря), – большая беда. Наверное, и столетие назад не было в народе такого внутреннего содержания, которое могло бы сохранить внешнее благолепие. Это – горе, ведь погибла тогда не какая-то древняя шумерская цивилизация, а это всё сделал наш народ, наши деды и прадеды, которые изменили себе и своей вере.

– Если говорить о числе монахов, то здесь тоже «лучше меньше, да лучше»? Стоит ли стремиться к многолюдности монастырей сейчас?

– У меня есть стопроцентная уверенность, что не нужно вообще стремиться к какому-то определенному числу. Я уверен, что число спасающихся Господь Сам определяет. Нам нужно стремиться к святости, и мы с вами знаем примеры, в том числе из монашеской жизни, когда вокруг одного старца собирается большое количество спасающихся. Так что если в монастыре будут люди, стремящиеся к святости, – тогда уже не будет вопросов, сколько нужно иметь насельников.

К сожалению, синодальный период (хочу сразу обозначить: не во всём плохой) для монастырской жизни был совершенно разрушительным. Именно тогда было установлено точное количество насельников, которые должны быть в монастыре, и это, безусловно, разрушало внутреннюю жизнь обителей. Сейчас мы должны учесть эти уроки и четко понимать, что количество не всегда зависит от качества. Ведь мы порой видим, как люди, которые якобы стремятся к святости, либо впадают в прелесть, либо в заблуждение и собирают вокруг себя секту, которую в дальнейшем иногда даже государственным органам приходится разгонять.

Поэтому не нужно никаких штатов и количественных показателей, нужно искать спасающихся, которые действительно будут вести святую жизнь. А здания и всё остальное приложится.

– Кто сейчас стремится к монашеству? Причины, которые побуждали принимать постриг людей в XVII веке и сейчас, Ваши личные мотивы и мотивы юношей 2023 года – они, в принципе, одинаковы?

– Здесь сложно говорить о каком-то среднестатистическом человеке, в Церкви не ведется такой статистики. Но я хочу сказать об образе, который должен быть, к которому нужно стремиться.

Конечно, в монастырь нельзя принимать человека, разочаровавшегося в жизни. У нас, к сожалению, в обществе сложилось мнение, что в монастырь должны идти какие-то неудачники, у которых не удалась семейная жизнь, карьера, и вот они решают: «Всё, ухожу в монастырь». Вот этого – не нужно точно. В монастырь должны идти состоявшиеся люди, которые сделали выбор именно пути своего спасения и поняли, что этот путь для них – самый оптимальный.

Как говорит Священное Писание, есть скопцы от людей, есть сами от себя, а есть от Бога (Мф. 19:12). Те, кто от Бога, – и должны стать монашествующими. Поэтому к постригу нужно относиться очень тщательно, как в русской пословице: «Семь раз отмерь, один раз отрежь», – так как, к сожалению, ввиду стереотипов, в том числе, сложившихся и в нашем христианском обществе, мы и сами зачастую не замечаем, что человек пришел в монастырь совсем не для того, чтобы спасаться, у него просто есть какой-то умысел: ему нужно от чего-то спрятаться, убежать, он думает, что

так ему будет проще. Но человек, который пришел в монастырь, должен понимать: легче, чем в мирской жизни, ему точно не будет. Наоборот, он должен быть настроен на то, что ему будет совсем непросто в монастыре, потому что монашество – это постоянная внутренняя духовная брань, он должен будет бороться с дьяволом, с миром сим и сам с собой, искореняя пристрастия, грехи и страсти, которые были прежде. Это – самое важное для монаха. И хотелось бы, чтобы в монастырь шли именно такие люди, а не те, кто просто не могут себя обрести и найти – они себя и в монастыре не найдут, и это тоже будет большой проблемой, которая в дальнейшем приведет к внутренней трагедии человека.

– На осеннюю Казанскую 2019 года в монастыре открылся духовно-просветительский центр «Исток». Сейчас он активно действует, проводятся для ребят и походы, и различные мероприятия в самом монастыре. В принципе, ведь такая работа для монастырей исторически нехарактерна. Или и здесь тоже можно исторические параллели провести, вспомнить, как размещалась в монастыре духовная семинария. Но как это совместить с уходом от мира?

– Фактически монахи мало участвуют в жизни этого духовно-просветительского центра, за исключением его содержания, потому что на всех должностях, которые там существуют, трудятся не монашествующие.

Параллели я никакие не хочу проводить и вообще считаю, что это неразумно, потому что не нужно искать в изменившемся мире какие-то параллели с миром прежним. В наше время каждый приход, каждый монастырь должен вести просветительскую работу, и этот центр и есть эта просветительская работа, в том числе, и для самого монастыря, потому что наша задача – не только приобщить к христианству, но и показать, что монастырь – это место для нормальных людей, а не для людей с изъянами, как многие сейчас

считают. Когда мальчики и девочки воспитываются в этом центре, участвуют по выходным в каких-то мероприятиях, они с малых лет будут понимать, что монастырь – это обычное общество обычных людей, но с необычной постановкой дела своего спасения, в котором монахи всего себя отдают Богу. Конечно, у нас не стоит задачи, чтобы кто-то из воспитанников духовно-просветительского центра обязательно стал монахом, нет, он должен стать прежде всего христианином. Но если у него есть задатки – то, конечно, ему будет легче этот выбор сделать.

– В 2020 году в Нижнеломовском монастыре началось строительство Казанского собора. Храм действительно нужен: и более вместительный, и в архитектурном плане более благообразный. Но когда, с Божией помощью, новый собор будет достроен – какой видите судьбу прежнего Казанского храма?

– Монастырю нужно больше храмов. Должна быть зона именно для монашествующих, где келейно совершается общее иноческое правило, где совершается литургия для братии, – и соборный храм, куда могут приходить паломники, прихожане. Это очень важно. И в будущем нужно думать над тем, чтобы и еще какие-то храмы построить.

– Многих беспокоит и судьба руин. Это – тот случай, когда и снести рука не поднимается, тем более что от прежнего ансамбля больше ничего и нет, – но и восстановить нереально? Какой выход Вы видите?

– В том, что восстановить руины настоятельского корпуса – нереально, я не очень уверен, хотя меня порой в этом убеждают. Мы же с вами знаем, что и не такие здания восстанавливались из руин. Поэтому я все-таки надеюсь, что и архимандритский корпус будет восстановлен. Надо просто к этому приступить. Сейчас первостепенное значение имеет строительство храма, но, я надеюсь, что и сносить архимандритский корпус не придется.

– Слава Богу, сохранились главные святыни: иконы Божией Матери и Иоанна Предтечи, святой источник. С Казанской-

Нижнеломовской Вы дважды совершали воздушный крестный ход над Пензенской областью. А что еще можно и нужно сделать, чтобы как можно больше людей могли прикоснуться к святыне, узнали вообще о существовании такого места, побывали здесь?

– Нужно развивать паломническую службу, хотя, слава Богу, за это время монастырь уже стал местом притяжения многих верующих, он известен, и я даже слышал отклики из светских кругов, от людей не очень церковных, что им очень нравится там бывать. Поэтому заниматься этим нужно, и епархия всегда в этом отношении монастырю будет помогать.

– В завершение нашей беседы хотелось бы задать традиционный журналистский вопрос о планах. Каким Вы видите Казанский монастырь в будущем – скажем, в год его четырехсотлетия? Что предстоит сделать в ближайшие годы?

– Планов очень много. У нас до сих пор полностью не оформлена вся земля, большая ее часть – это земли сельскохозяйственного назначения, нужно менять ее назначение, потому что это все-таки теперь уже монастырская земля. Я надеюсь, что все-таки 400-летие уже будет отмечаться с новым собором, с отстроенным архимандритским корпусом и уже с таким видом, который, действительно, похож на монастырь. Что-то нужно решать и со Святыми вратами, которые всегда являются неотъемлемой частью монастыря, а здесь они пока отсутствуют, и есть вопрос, нужно ли их восстанавливать на прежнем месте, потому что территория монастыря сильно изменилась.

Но до четырехсотлетия все-таки еще у нас в запасе двадцать лет. Мы видим, как за последние двадцать лет здесь всё изменилось, и если темпы будут такими же, – то еще через двадцать лет мы увидим монастырь совершенно иным.

Беседовал диакон
Евгений БЕЛОХВОСТИКОВ
Публикацию подготовила
Наталья ЗЫКОВА

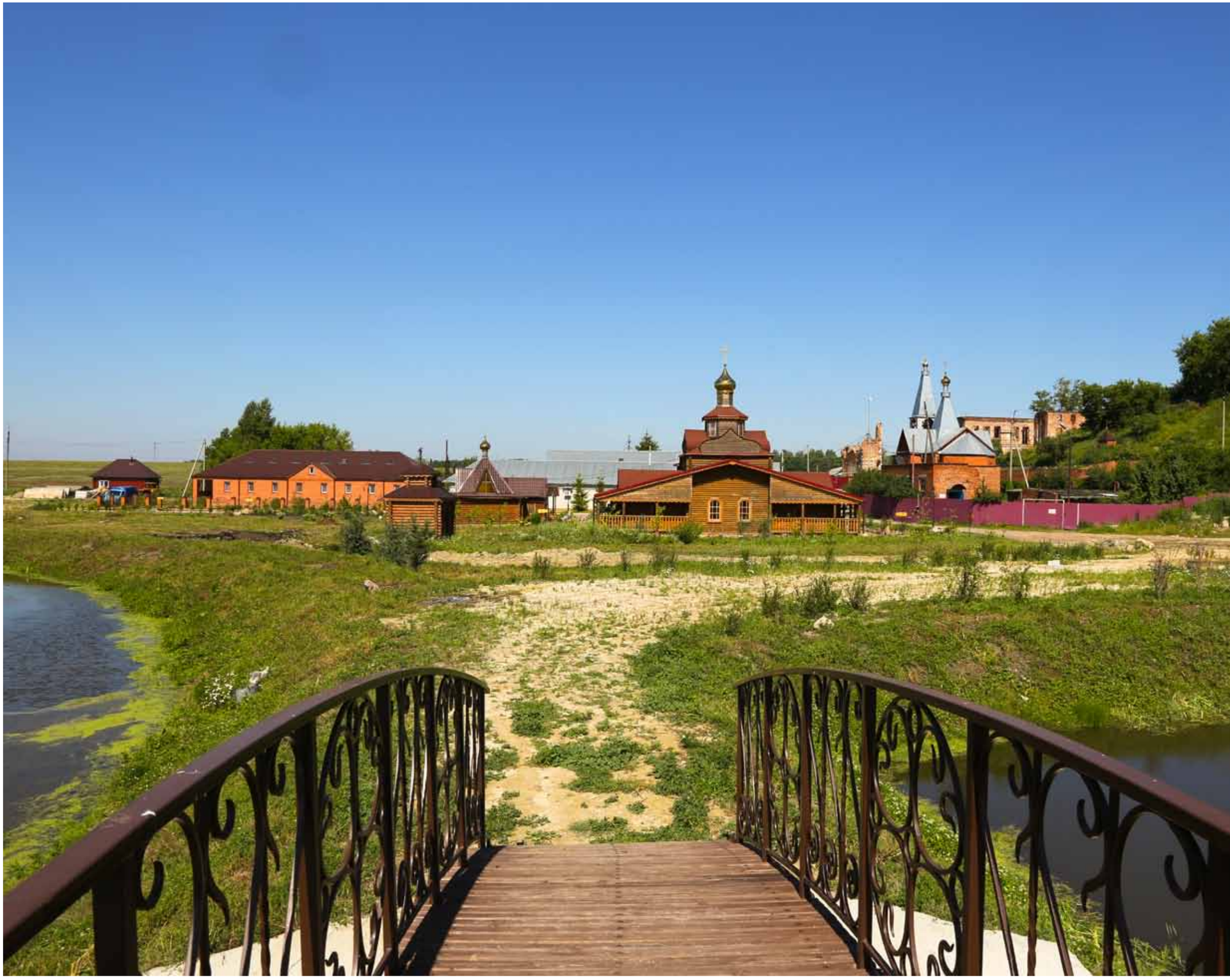

Сказание о чудесах Казанской-Нижнеломовской иконы Богоматери конца XVII в.

Список «Сказания о чудесах Казанской-Нижнеломовской иконы Богоматери» конца XVII в. сохранился в Научно-исследовательском отделе рукописей Российской государственной библиотеки (ф. 178. №3311) и впервые был опубликован Анастасией Анатольевной Романовой в ее статье «К истории списков иконы Казанской Богоматери XVII в.: сказание об иконе Богоматери Казанской Нижнеломовской» (Исследования по истории средневековой Руси: к 80-летию Юрия Георгиевича Алексеева / Сб. статей. М., 2006. С. 468–480).

Публикатор в своем вступлении к тексту «Сказания» пишет:

«Сохранилось несколько сказаний о явленных Казанских иконах более позднего времени, в числе их Сказание о явлении Богоматери Казанской в Тобольске (1661)[1], и менее известные примеры: в Бушневской волости Галичского у. (1642)[2], в Авнежской волости «в Святогорском улусце на Святой горе» Вологодского у. (1666).[3] Как и в случае с другими явленными иконами, зачастую Богоматерь является визионеру с наказом проповедовать среди христиан отказ от греховных поступков (пьянства, матерной брани и пр.) и почитать новоявленный образ. Однако явление чудотворной иконы могло иметь место и при иных обстоятельствах: например, ее могли найти на дереве, пне или на камне. Пример последнего можно найти в еще одном малоизвестном сочинении, повествующем о списке Казанской иконы Богоматери – а именно, в публикуемом ниже Сказании о иконе Богоматери Казанской Нижнеломовской, сохранившемся в рукописи РГБ, ф. 178 (Музейное собр.), №3311, нач. XVIII в. (далее – Муз. 3311).[4] Сказание о Нижнеломовской иконе рассказывает о явлении списка иконы Богоматери в 1643 г. на камне

1 Ромодановская Е.К. Сказание о явлении Казанской иконы Богородицы в Тобольске // Христианство и Церковь в России феодального периода (материалы). Новосибирск, 1989. С. 45-58.

2 См.: Авдеев А.Г. Макарий Вуколов // Словарь книжников и книжности Древней Руси. СПб., 2004. Вып. 3 (XVII в.). Ч. 4. С. 489-492.

3 См.: Каталог собрания рукописей П.И. Савваитова / Сост. И.А. Бычков. СПб., 1900. Вып. 1. №24. С. 22-23.

4 Музейное собрание: Описание. М., 1997. Т. 2 / РГБ; сост. Т.А. Исаченко. С. 109. Переплет или обложка у рукописи отсутствует. 16 л. Филигрань – герб Амстердама (знак не отождествлен). Список дефектный – без конца.

у источника близ г. Нижний Ломов Пензенской губернии.[5] Крепость Нижний Ломов была возведена по указу Михаила Федоровича в 1636 г. Таким образом, явление иконы стало знаковым событием для молодого городка на засечной черте, население которого составляли преимущественно служилые люди. Пешие и конные казаки и члены их семей из близлежащих местностей (Наровчатовского городища, Красной слободы, Верхнего Ломова, деревень Алатырского, Кадомского, Темниковского и Шанского уездов), а также жители окрестных мордовских поселений (например, д. Аксела Темниковского у.) – основные персонажи рассказа о чудесах от явленной Богородичной иконы. <…>

Сказание о Нижнеломовской иконе Богоматери в том виде, в каком оно дошло до нас в списке РГБ, не является цельным произведением и состоит из нескольких разделов, сводящих воедино свидетельства о чудотворениях, имевших место от иконы в разные годы. Таким образом, памятник отражает ранние этапы становления агиографического повествования, а именно – фиксацию устного предания об обретении и чудотворных свойствах святыни.

Запись чудес, как можно увидеть из приводимой ниже публикации, охватывает преимущественно события 7151–7168 (1643–1660) гг. Многие чудеса датированы 8 июля, т.е. приходятся на праздник Казанской иконы Богоматери. Некоторые чудеса сохранили форму повествования от первого лица, при этом вступительная часть, повествующая об обретении святыни, изложена сухим и казенным языком («Совершаемо бе в Росии, при державе благочестиваго государя царя и великого князя Михаила Феодоровича всея Росии самодержца, явися икона Пресвятыя Богородицы…»), отсутствует описание самой иконы и подробное изложение обстоятельств, при которых произошло обретение. В Сказании нет вступления и других атрибутов законченного в литературном отношении текста, но заметно использование определенных шаблонов, свойственных повествованиям о чудотворных иконах. Так, нижнеломовский воевода «возва града того иереи и диаконы и с клирики и глагола им, да шед сотворят молебное пение на месте при источнице, где же явися образ Богоматери», множественное число при упоминании священников и дьяконов, возможно, является риторической фигурой, призванной придать масштабность факту переноса иконы, или заимствованием, ибо в крепости в этот период была лишь одна деревянная церковь, сребролюбивый пономарь которой упоминается в одном из рассказов о творимых от иконы чудесах. Сказание – не строго документальное повествование, в нем присутствуют свойственные жанру обобщения: «мнози от иконы Богородичны ползу приимаху, и отхождаху в домы своя в веселии, восприяша убо хромыя хождение, глухия слышание, безочивыя сладкозрение, в недузех прокаженных очищение, от обуреваемых духов – целомудрия». Впрочем, как и многие другие провинциальные сочинения о чудотворных иконах XVII–XVIII вв., дальнейшей литературной обработки Сказание не получило. Архимандрит Евпсихий неоднократно упоминает «летопись монастырскую», содержавшую перечень из 109 чудес от иконы. Вполне вероятно, «монастырская летопись» представляла собой список со Сказания, сохранившегося в рукописи Муз. 3311. Более о других списках произведения ничего не известно.

Сюжет повествования об обретении чудотворной иконы традиционен: согласно Сказанию, образ нашел не названный по имени казак (в краеведческой литературе и монастырском летописце XIX в. он именуется Афанасием Набоковым, но в Муз. 3311 указание на имя отсутствует). О своей находке казак рассказал местному воеводе (в литературе он именуется Косаговым, в списке – Косягором), который, однако не поверил в чудотворную силу иконы и захотел забрать икону в город. Лишь внезапная болезнь и чудесное исцеление воеводского сына после молебна иконе убедили воеводу в обратном. Вскоре икона, слух о которой быстро распространился, была перенесена с камня в часовню.

5 В самом г. Пенза почиталась как чудотворная икона Казанской Богоматери, по преданию, подаренная Алексеем Михайловичем в 1666 г. и хранившаяся в кафедральном соборе – см.: Иаков Бурлуцкий, протоиерей. Предание о святых иконах, в городе Пензе чтимых: Спасителя, что в Черкасской Воскресенской церкви, и Казанской Божией Матери в кафедральном соборе // Пензенские епархиальные ведомости. 1870. №17. Ч. неоф. С. 542.

Вид на монастырь с запада. Слева направо: Сергиевский храм (на горе), Всесвятский храм с колокольней, Казанский собор, правее видна главка Богоявленского храма

Основную часть Сказания составляет перечисление датированных и недатированных чудес, заключающихся преимущественно в исцелении жителей близлежащих местностей. Литературные достоинства памятника вряд ли вызовут большой интерес, но как исторический источник Сказание примечательно тем, что является еще одним свидетельством активной поддержки центральных властей культа Казанской иконы Богоматери на периферии – монастырь был создан при порубежной крепости именно в те годы, когда празднование Казанской Богоматери становится общероссийским.

Как отметил архимандрит Евпсихий, до 1700 г. образ Нижнеломовской Казанской именовался явленным, и только позднее по прошению жителей Верхнего и Нижнего Ломова он стал именоваться чудотворным и многоцелебным.[6] Возможно, по этому поводу и было составлено Сказание, вобравшее в себя записи чудес от иконы, которые обычно велись в храмах. Последнее датированное чудо в Сказании относится к 1684 г., что позволяет предположить, что оно было создано в промежутке между 1684 и 1700 гг.

Помимо рассматриваемого Сказания о явлении Казанской иконы, существует отличное от него небольшое «Сказание о чюдотворной иконе Казанской Богородицы второкласнаго мужескаго монастыря, что в Нижнем Ломове» инока Казанского Нижнеломовского монастыря Иоанна Григорьева, датированное в тексте 1794 г. (РГИА, ф. 834, оп. 3, №3708, XIX в., л. 42–43 об.) и помещенное в приложении к рукописному «Историко-статистическому описанию Нижнеломовского Казанского Богородицкого второклассного мужского монастыря» архимандрита Евпсихия.[7] Указанное сочинение конца XVIII в. не содержит каких-либо новых фактов об истории явления иконы, и по существу содержит не «сказание», а литературно украшенную «похвалу» (о чем свидетельствуют и начальные строки памятника: «В самыя последнейшия времена, то есть в лето от Сотворения мира 7151-е…», и концовка: «Радуися, красуися и веселися и пребуди с нами до скончания века равнопредстательством своим нас спасающи и покрывающе от всяких бед и напастей, аминь»).

6 Евпсихий, архим. Историко-статистическое описание Нижнеломовского Казанского Богородицкого второклассного мужского монастыря, сочинение бывшего настоятеля оного монастыря архимандрита Евпсихия, исправленное и дополненное настоящим настоятелем архимандритом Гедеоном в 1891 году. Пенза, 1891. С. 5.

7 Романова А.А. Сказание о иконе Богоматери Казанской Ломовской (Нижнеломовской) // Словарь книжников и книжности Древней Руси. СПб., 2004. Вып. 3 (XVII в.), ч. 4. С. 568-569. Список РГИА представляет собой рукопись сочинения, впервые опубликованного в Пензенских епархиальных ведомостях 1869 г. (Историко-статистическое описание Нижнеломовского Казанского Богородицкого второклассного мужского монастыря // Пензенские епархиальные ведомости. 1869. Часть неофиц. №12. С. 368-383; №13. С. 392-412; №14. С. 425-439), вышедшего отдельным изданием в Пензе в 1891 г. Публикации содержат некоторые отличия от рукописи, в частности, в них отсутствует текст сказания 1794 г.

Сказание о чюдесех Пресвятыя Богородицы чюдотворныя иконы глаголемыя Казанския.

В лето 7151-го июля в 8 день быша чюдеса велия от образа Богоматери Христа Бога нашего приснодевы Марии с превечным младенцом воображаемом на руку ея, иже искони Бога слова сотворшаго нас. Совершаемо бе в Росии, при державе благочестиваго государя царя и великого князя Михаила Феодоровича всеа Росии самодержца явися икона Пресвятыя Богородицы сицевым образом: при источнице ближнего града Ломова во едином поприще уже убо источник из горы исхождаше, и узреша людие града того сию чюдотворную икону владычицы нашея Богородицы при источнице на камени стояще // и шедше во град, поведаша сие явление воеводе града того Иоанну, прозвание Косягору, об явлении сем, той воевода не я веры и хотя взяти новоявленную икону Пресвятыя Богородицы с места того во град и в той час разболеся сын воеводы того, ему-же имя Григорий, и болезнь его крепка бе зело. И воспомянувся воевода о явлении иконы Богородичны, и моляшеся ей со слезами о избавлении сына его, и возва града того иереи и диаконы и с клирики и глагола им, да шед сотворят молебное пение на месте при источнице, где же явися образ Богоматери, идеже воевода тамо со всеми своими и священницы убо прошедше на место то со кресты и начаша молебное совершати по чину. И в тои час благоволением Богоматери приснодевы Марии вскоре исцеле // сын его от болезни тоя и бысть здрав и виде той воевода яко исцеле, и возда хвалу Пресвятей Богородице. И преиде убо слово в пределы и веси града того о явлении иконы Пресвятыя Богородицы и начаша всенародное множество стекатися к месту тому и совершающе молебное пение и в те убо дни исцелила Пресвятая Богородица Нижнего града Ломова казака Семена Ситникова жену ево Акилину, не видела очми три лета. И видевше людие чюдеса от Богоматере, превелию и большую любов чюдотворнеи иконе приложиша и состроиша часовню на месте где же бе явися образ Богородицы, и взяша икону богородичню с камене, на немже бе явися, и принесоша, поставиша в новостроенной часовни, иже при источнице, и паки начаша молебное пение совершати, и в той ден милостию Богоматере исцелев Нижнего // града Ломова конной казак Феодот по реклу Болдырев, был скорбен ногами осмь лет.

Иного человека исцелила Пресвятая Богородица – того же града жену Анну, была одержима черным недугом шесть лет. Во 152-м году июля в 8 день исцелила Пресвятая Богородица Норовчатовского городища конного казака, доч ево девицу Ксению Трофимову, не видела очми три годы.

(И)ного[8] человека исцелила Пресвятая Богородица: с Норовчату ж девицу Марину, не владела ногами три года.

Еще исцелила Пресвятая Богородица Нижнеломовского уезду села Прянзерок крестьянскую жену Феодосию Яковлеву дочь, не видела очми двадесят лет.

Тои же день исцелила Пресвятая Богородица града Ломова пешева казака Владимера Карпова, был одержим черным недугом шесть лет. //

Во 153-м году июля в 8 день исцелила Пресвятая Богородица Нижнего Ломова пешего казака дочь девицу Агрипину Иванову, не видела очми от младенчества: в оспной болезни испортилися, и в двадесятом году исцелех милостию Богоматере июля в 8 день.

Начаша людие пред образом Ея множитися, и приношаху свещи, инии же и фамиан, и мнози от иконы Богородичны ползу приимаху, и отхождаху в домы своя в веселии, восприяша убо хромыя хождение, глухия слышание, безочивыя сладкозрение, в недузех прокаженных очищение, от обуреваемых духов – целомудрия. И велико бе исцеление от образа чюдотворныя иконы в разных летех, и то писано ниже сего.

(С)казание в подленник в похвалу нашей заступнице Пресвятей Богородице, и списахом же кто чем был скорбен и жител коего града и веси и во время то егда совершаху молебное // пение, прииде от града Ломова соборной церкви пономарь, ему же имя Софоний, и ста на источнице, где же бе чюдотворная икона Пресвятыя Богородицы, и пред образом ея от многих свещ возженным исходящым раи *(так)* источник капли. И тои пономар на источнице воск, иже от свеч, собираше втаи и слагаше вкупе и хотя в дом свой нести, и от того получити корысть. И от того часа быть наказание ему от образа Богородицы, ужаса велми исполнено: за ево десную руку воспят, еюже собираше воск, и бысть в кричании зелне. Си же бо слыша мног народ, дондеже в кричании воспомянувся той пономар, и прииде, и моляшеся Пресвятей Богородице со слезами и каяся о всем пред всеми. И бысть помощию и милостию Богородицы управлен, яко же бе и первее, и в та времена ины бяше многия от образа Богородицы чюдеса, // иже не сут писано в сказании сем и в записке о после сказания сего в чюдесех Богородицы, того для что в прошлых годех в сей обители Казанския Богородицы церков Иоанна Предтечи попущением Божиим от огня возгореся, и в церкви книги и чюдеса Богородичныя многия згореша, а о тех чюдес возбрано бяше о после того пожару немного статей из записок тоя же обители братии, и после сего быша чюдеса велия во обители от иконы Богородичны содеваемы. Паки глаголет убо о сем в записке в чюдесех Пресвятыя Богородицы, и во оно время, иже бяше исперва, видеша вси людие жители того града многие великия чюдеса от образа чюдотворныя иконы и чюдишася о превысочайших великих градех, исходящих от образа Пресвятыя Богородицы, и прославиша в Троице Бога славимаго, иже таковую благодать нам даровавшаго иконою // Богородичною, и шедше молиша убо того града воеводу Иоана о чюдесех писати благоверному государю царю и великому князю Михаилу Феодоровичю Всеа Росии самодержцу. Благоверный государь указал на месте новоявленныя чюдотворныя иконы Казанския, иже при источнице, построит церковь во имя Пресвятая Богородицы и повеле царь к церкви вдати книги и ризы и воск на свещи и церковное вино и монастырь мужеске устроити и вся монастырския потребы иже довлеяше быти монахом и промыслом Богоматере на том месте при источнице монастырь устроен, иже днесь видим всеми нами. И собравшеся всем монахом на память чюдес, иже содеваемы от богородичны иконы и нас посе ныне всем прирящущым к ней.

И во 192-м году июля в 8 день в память празнества чюдес Богородичных исцелех // милостию ея Троецкого острогу бобылская жена Дария от оспныя болезни. Не видела очми двадесят пять лет, но и днес убо ко образу Пресвятеи Богородицы с верою благочестно приходят, от зол хранит и милует, и многим точит целбы, уповающым на ня и припадающе ей, сих просвещает, бед и скорбей избавляет, исправляющых законная к горе к сыну своему Христу Богу нашему возводить, еяже молитвами даждь нам Боже мир и радость всегда, ныне и присно и во веки веков, аминь.

[8] В начале строки здесь и далее в рукописи оставлено место для киноварной прописной буквы.

Роспись о чюдесех Богородичных о свобождении милостию ея различных болезней кто был чем скорбен и о исцелевших коего града и веси жители и се записано на перечен и в подленник в сей книге.

Во 151-м году июля в 8 день исцелила // Пресвятая Богородица Нижнеломовского пушкаря Филиппа Афонасьева, был он ногами скорбен два лета.

Во 151-м году исцелила Пресвятая Богородица князя Василия Козловского, жену его княгиню Екатерину, была одержима черным недугом до самоевского липяга (?), девицу Акилину, не видела она очми три годы.

Еще исцелила Пресвятая Богородица Троецкого острогу девицу Вассу Гаврилову дочь, не видела она очми боле дву лет.

Того же году июля в 8 день исцелила Пресвятая Богородица Норовчатовского городища казака Семена, дочь ево девицу Акилину, не видела очми восмь лет. Да с Норовчату ж второва Адрееву жену Ирину, не видела очми боле году.

Во 153-м году исцелила Пресвятая Богородица Темниковского уезду деревни Азарапина крестьянина Семена Евсевева, очми не видел // дванадесят лет.

Того же году июля в 8 де(нь) исцелила Пресвятая Богородица Норовчатовского городища казака Фрола Борисова жену ево Анну, не владела она правою рукою десять недель, да Ломовского уезду села Мумари девицу Феодосию Степанову доч, не видела очми два года.

Во 154-м году исцелила Пресвятая Богородица Нижнего города Ломова пешего казака, дочь ево девицу Агрипину Иванову дочь, не видела очми от младенчества, и в двадесятом году возраста ея исцелех милостию Богоматере.

Того же году июля в 8 день исцелила Пресвятая Богородица Краснослобоцкого присуду села Шенина крестьянина Евтифея Долматова, от роду он очми не видал. Да Ломовского уезду затнищика (?) Никиту Семенова, не слышал осмь лет.

Во 155-м году исцелила Пресвятая Богородица // Норовчатовского городища Ульянею Ефремову жену Яковлева, не видела очми пят на десять лет.

(Т)ого ж году июля в 8 де(нь) исцелила Пресвятая Богородица с Ломова пешего казака Григоревскую жену Федорова Ефимью Алексееву, не видела очми четыре года. А с Ломова ж пешей слободы казака Афонасья Иванова дочь ево Алену, была скорбна очми, не владела руками и ногами тридесят лет.

(В)о 156-м году июля в 8 де(нь) исцелила Пресвятая Богородица Нижнего города Ломова казака Михаилову Чепурнову сноху ево Дарию, была очми тяжка пять лет.

(И)юля в 8 де(нь) исцелила Пресвятая Богородица Троицкого острогу вдову Парасковию Григорьеву доч, не видела очми четыре года.

(Д)а Краснослободскаго присуду села Гумень Евдокею Карпову доч, была без ума сем лет. //

(Т)ого ж числа исцелила Пресвятая Богородица Красные слободы крестьянскую жену Ефимию, не владела ногами с полгода.

(В)о 157-м году июля в 8 де(нь) исцелила Пресвятая Богородица Нижнего Ломова воротника Василья сноху ево Ефимию Кондратьеву, скорбна была очми год. А Норовчатовского городища Матрену Афонасьеву дочь, была одержима ломотою.

А другаго человека исцелила Темниковского уезду деревни Оскала Соломанию Максимову доч, не видела очми двадесят лет.

(В)о 158-м году июля в 8 де(нь) исцелила пресвятая Богородица Красной слободы крестьянина Гаврилу Трифанова, не видел очми тридесят лет, (д)а Ломовского уезду села Калши Матрону Иванову дочь, стромна была ногами полтретья года.

(Т)ого ж числа исцелила Пресвятая Богородица Темниковского уезду села Гуляева крестьянина // Никиту Мелентьева, скорбен был ногами двадесят лет.

А другова человека исцелила Темниковского уезду деревни Камасовы девицу Вассу, не видела очми три лета.

(В)о 159-м году июля в 8 день исцелила Пресвятая Богородица Нижнего города Ломова девицу Агафию Максимову доч, не видела очми десят лет, а Темниковского уезду деревни Акселу девицу Агафию Хрисанфову доч, не видела очми от младенчества.

Иного человека исцелила Пресвятая Богородица Нижнего города Ломова пешего казака Иакима Иванова сына Кудрявцова, скорбен был рукою да ногою пять лет.

(В)о 160-м году исцелила Пресвятая Богородица Нижнего города Ломова конного казака Ивана Яковлева: жену ево Марию Матфееву, не видела очми три лета.

(И)юля в 8 де(нь) исцелила Пресвятая Богородица Верхнего города Ломова соборного попа Филиппа // Иванова, был скорбен очми с полгода, а другаго человека Нижнего города Ломова села Шувар Ирину Петрову дочь, очми была скорбна осмь лет.

(В)о 161-м году исцелила Пресвятая Богородицв Краснослобоцкого присуду села Плужного Лаврентья Семенова, очми был скорбен два лета.

(Д)а Темниковского уезду села Каменнова броду крестьянина Петра Родивонова, был одержим черным недугом девят лет.

Иного человека исцелила села Троицкого крестьянина Василья Микифорова, был скорбен нутрем четыре года.

(В)о 162-м году июля в 8 день исцелила Пресвятая Богородица Краснослободского уезду села Новые Усады крестьянина Агапия Матвеева, был очми скорбен два лета //

Того ж числа исцелила Пресвятая Богородица Ломовского уезду села Шувару крестьянку Ирину Ефремову, очми скорбна была осмь лет.

Да Орзамаского уезду села Никитина девицу Агриппину Степанову доч, не видела очми два лета.

Во 163-м году исцелила Пресвятая Богородица Нижнего города Ломова пешего казака девицу Ефимию Васильеву доч, не видела очми боле году.

Да села Девичья Рукова двух человек: крестьянку Наталию Филиппову доч, не видела очми шесть лет, да девицу Агриппину Артемьеву доч, была розслабленна три годы.

Июля в 8 день исцелила Пресвятая Богородица города Арзамасу с посаду Никиту Кузмина, в скорби лежал пять лет.

Во 164-м году, июля в 8 де(нь) исцелила Пресвятая Богородица Кадомского уезду деревни Бячипомры крестьянку Настасию Ивановну доч, была скорбна очми пять лет. //

Того ж числа исцелила Пресвятая Богородица Темниковского уезду деревни Тумаевы девицу Афросинью Алексееву доч, была очми скорбна шесть лет.

Да Нижнего города Ломова уезду села Тезикова мордвина Онадейки Соткина доч ево девицу Щахтю, не владела правою рукою два лета.

Во 165-м году июля в 8 де(нь) исцелила Пресвятая Богородица Краснослободского присуду села Жарья Семена Холопова жену ево Евдокею Михаилову доч, не владела ногами три годы.

(Т)ого ж числа исцелила Пресвятая Богородица Нижнеломовского уезду села Корешки крестьянина Климонта Прокоф(ь)ева сына, был розслаблен три года.

А Верхоломовского уезду села Толковки девицу Марию Семенову дочь, не видела очми от младенчества и в тридесятои год возраста ея исцелев милостию Богоматере.

(В)о 166-м году июля в 8 де(нь) исцелила Присвя(тая) Богородица // Краснослободского присуду деревни Верхнего Жарья (?) Захария Васильева жену его Домнику Михайлову дочь, не видела очми сем лет. А Краснослободского ж присуду деревни Жарья (?) Нижнего Семено Холопова жену ево Евдокею Михайлову доч, скорбна была очми и не видела свету тридесять лет.

(Т)ого ж числа исцелила Пресвятая Богородица Нижнего города Ломова девицу Неонилу Филипову дочь Афонасья Пушкаря, внуку ево, было она скорбна ногами год.

(В)о 167-м году исцелила Пресвятая Богородица Темниковского уезду деревни Вачипомры девицу Настасью Аврамову доч, очми не видела осмь лет.

(Т)ого ж числа и году июля в 8 де(нь) исцелила Пресвятая Богородица Нижеломовского уезду села Шувару Захара Куклоякова жену ево Катерину Михайлову доч, не видела очми два годы.

(Т)ого ж числа исцелила Пресвятая Богородица Кадомского // уезду деревни Сугордии крестьянку Наталию Семенову доч, жену Ивана Антонова, не владела рукою левою девять лет.

(В)о 168-м году исцелила Пресвятая Богородица Кадомского уезду села Полужного крестьянку Ирину Борисову доч Прокофьеву жену Кузнецова, не видела она очми тридесят лет.

(Т)ого ж году июля в 8 день исцелила Пресвятая Богородица Нижнего города Ломова девицу Вассу конного казака Спиридона Яковлева доч ево, не видела очми семь лет.

(Т)ого ж числа исцелила Пресвятая Богородица Верхнего Ломова стрелца Флора, жену ево Анну, скорбна была очми двадесят лет.

(Т)ого ж числа исцелила Пресвятая Богородица Троецкого острогу двух человек: крестьянина Семиона Тимофеева сына Пятого, очми не видел год, а христианку Дарию Варламову доч Иванову жену Пичюгина, не видела очми лето едино.//

Да в разных летех целения написано имянно, а коих годов простоты для не написано предписующих.

Исцелила Пресвятая Богородица Красные слободы христианку Ирину Анцыфорову доч Степана Селиверстова сноху, не видела очми год, и ногою была скорбна.

(И)сцелила Пресвятая Богородица Ломовского уезду села Мумари крестьянина Савина Никитина, скорбен был очми год.

(И)сцелила Пресвятая Богородица города Темникова нащего Сергия Прокофьева, был очми скорбен двадесять лет.

(И)сцелила Пресвятая Богородица Верхнего Ломова уезду села Охлебинина вдову Марину Никифорову доч Ивановскую жену, не видела очми дватцат лет.

(И)сцелила Пресвятая Богородица Темниковского уезду деревни Емикиевы девицу Екатерину // Игнатьеву доч, лежала ломотою три годы.

(И)сцелила Пресвятая Богородица Нижнеломовского уезду села Колорья (?) девицу Анну Филипову дочь, не видела очми два года.

(И)сцелила Пресвятая Богородица Красные слободы Евдокею Семенову дочь Афонасьеву жену Шилина, была скорбна полгода.

(И)сцелила Пресвятая Богородица Красныя ж слободы крестьянку Анну Парфеньеву дочь Васильеву жену Смышляеву, была скорбна очми два лета.

(И)сцелила Пресвятая Богородица Краснослободского присуду села Девичья Усады девицу Елену Семенову доч, была скорбна очми четыре года.

(И)сцелила Пресвятая Богородица Красные слободы крестьянина Никиту Трофимова, был скорбен очми и не говорил год.

(И)сцелила Пресвятая Богородица присуду Троецкого острогу деревни Мордвина Кечатку Лопшина, был дряхл год //

(И)сцелила Пресвятая Богородица Верхоломовского уезду деревни Шуструя мордовку Шяревску Мочовскову (?) жену, была скорбна очми два лета.

(В)о 158-го году маия в 24 де(нь) исцелила Пресвятая Богородица Нижнего города Ломова Пешней слободы Фомину жену Сеурова (?) Ирину Парфеньеву доч, скорбна была правою рукою 17 недель

(Т)ого ж числа и года июля в 6 де(нь) исцелила Пресвятая Богородица Красные слободы беломестного казака Козмы Ковыляевского, сноху ево вдову Аврамову дочь, не видела очми – одним оком три года.

(И)сцелила Пресвятая Богородица Темниковского уезду деревни Чакаевы крестьянина Елисея Тимофеева, очми не видела пят леть.

(И)сцелила Пресвятая Богородица города Темникова нищего Семиона Трофимова, единым оком не видел от младенчества.

(И)сцелила Пресвятая Богородица города Темникова Елиские слободы Игнатья Иванова от оспные скорби // не видел от младенчества.

(И)сцелила Пресвятая Богородица Темниковского уезду деревни Чакаевы крестьянина Семиона, не видел очми два лета.

(И)сцелила Пресвятая Богородица Краснослободского присуду села Жарья крестьянку Евдокею Семенову жену Хлыстову, одержима была черным недугом 10 лет.

(И)сцелила Пресвятая Богородица Нижнеломовского уезду села Коремши вдову Домнику Жулябину, была очми скорбна полтора года.

(И)сцелила Пресвятая Богородица Алатырского уезду села Березников девицу Дарию Иванову доч Подлиинова, дряхла была и не владела ничем семнатцат лет.

(В)о 158-м году исцелила Пресвятая Богородица Шанскаго уезду деревни Агламозовы мордвина Петяса Тихонова, одержим был черным недугом полтора года.

(И)сцелила Пресвятая Богородица Троецкого острогу Козловской слободы девицу Евдокею Никитину доч //[9] Маковину, была скорбна очми полтора года.

(И)сцелила Пресвятая Богородица Алаторского уезду села Березников вдову Ефимию Семенову доч, суха была рука тридесят лет.

(И)сцелила Пресвятая Богородица Керенского уезду деревни Очаковы мордвина Никиту (?) Жуябина (?) был глух от роду своего.

(И)сцелила Пресвятая Богородица Нижеломовского уезду села Кочелаева кузнеца Данилу Абрамова, был сухорук полгода.

(И)сцелила Пресвятая Богородица Алаторского уезду села Березников девицу Евдокею Яковлеву доч, не видела очми пятнатцат лет.

(И)сцелила Пресвятая Богородица Темниковского уезду села Акшина девицу Марию, одержима была черным недугом десят лет.

(И)сцелила Пресвятая Богородица Краснослободского присуду села Шаверок крестьянку Неонилу Антипову доч, скорбна была очми восмь лет, а того ж села Шарверок девицу Парасковию // Степанову доч, не видела очми три года, (и)сцелила Пресвятая Богородица Керенского уезду деревни Слупори мордовку девицу Верку Худякову доч, не видела очми пятнадесят лет.

(И)сцелила Пресвятая Богородица старого города Темникова Василья Семенова, одержим был черным недугом три года.

В(о) 158-м году маия в 9 день исцелила Пресвятая Богородица Верхнего города Ломова казака Флора жерновника, жену ево Анну Федорову дочь, не видела очми двадесят лет.

(И)сцелила Пресвятая Богородица Кадомского уезду деревни Ивановской крестьянина Фрола Кузмина, не видел очми десят лет.

Исцелила Пресвятая Богородица Верхоломовского уезду деревни Пичовки мордовку Левая Сивушеву доч Степана Уркину жену, не видела очми седмь лет.

(И)сцелила Пресвятая Богородица Краснослободского присуду села Нижнева Жабья крестьянку // Татиану Елкоеву (?) доч, не видела очми 6 лет.

(И)сцелила Пресвятая Богородица Пискорьева (?) монастыря крестьянскую дочь девицу Евдокею Киприянову доч, не видела очми десят лет (?).

(И)сцелила Пресвятая Богородица Краснослобрдского присуду села Тялуского (?) крестьяна Ивана Кротова, не видел очми двадесят лет.

(И)сцелила Пресвятая Богородица Нижеломовского уезду села Каремши крестьянина Лукияна Михаилова, не слышал он осмь лет.

(И)сцелила Пресвятая Богородица Кадомского уезду деревни Адольбы мордовку Ашкалды Властякову (?) доч Наурову жену прозвание Налитова, не видела очми шесть лет.

(И)сцелила Пресвятая Богородица Темниковского уезлу села Окселу крестьянина Ивана Никифорова, не видел очми три годы.

(И)сцелила Пресвятая Богородица Темниковского уезду села Девичья рукава девицу Наталию Филипову доч Шинкину, не видела очми седмь лет //

(И)сцелила Пресвятая Богородица города Алатыря девицу Марфу Иванову доч Кузнецову, была скорбной она очми одиннатцат лет.

(И)сцелила Пресвятая Богородица Нижнеломовского уезду села Шувар крестьянку Агрипину Петрову доч Ивана Семенова жену, не видела очми три годы.

(И)сцелила Пресвятая Богородица Нижеломовского уезду села Михаиловского девицу Соломаниду Тимофееву доч, была она ногами дряхла три года.

(В)о 158-м году, июля в 7 де(нь) исцелила Пресвятая Богородица города Арзамасу уезду села Никитина девицу Устину Филипову доч Сажиных, глуха была два года.

(И)сцелила Пресвятая Богородица Кадомского уезду деревни Жаравкиной мордвина Пяшукяю Везрапина, не видел очми седмь лет.

(И)сцелила Пресвятая Богородица Троицкого острогу присуду деревни Ежевки девицу Настасию Степановну доч Агеева, скорбна была очми три года.

(И)сцелила Пресвятая Богородице Атемарского городца // гулящева человека Елизара Давыдова, не видел очми два лета.

(И)сцелила Пресвятая Богородица Нижнего города Ломова из Затинной Феодосию Фомину доч Лаврентьеву жену Вострокопытова, не видела очми три года.

(И)сцелила Пресвятая Богородица Верхоломовского уезду деревни Каргалеи мордовку Любаву Богданову дочь, не видела очми два лета.

(И)сцелила Пресвятая Богородица Норовчатовского городища крестьянку Анну Сергееву дочь Анофриеву жену, не видела очми шесть лет.

(И)сцелила Пресвятая Богородица Красные слободы крестьянку Ксению Степанову доч Яковлеву жену Шинкину, не видела очми шесть лет.

(В)о 161-м году октября в 17 день, исцелила пресвятая Богородица Краснослободского присуду села Пружскаго крестьянина Ивана Филипова сына Мешка, не видел очми три года.

(И)сцелила Пресвятая Богородица Нижнего города Ломова // (обрыв текста).

[9] На оборотах л. 12-13 пропечатался текст л. 13 и 14, отдельные слова плохо читаются.

Зимний вид на монастырь с юга. Слева направо: Всесвятский храм с колокольней, Сергиевский храм (на горе), Казанский собор, Богоявленский храм

Историко-статистическое описание Нижнеломовского Казанского Богородицкого второклассного мужского монастыря,

сочинение бывшего настоятеля оного монастыря архимандрита Евпсихия, исправленное и дополненное настоящим настоятелем архимандритом Гедеоном в 1891 году

В 1869 г. в «Пензенских епархиальных ведомостях» (№12. С. 368–383; № 13. С. 392–412; №14. С. 425–439) была опубликована статья архимандрита Евпсихия (Гиренко; 1803–1875), ректора Пензенской духовной семинарии в 1843–1862 гг. и настоятеля Богородице-Казанского монастыря в 1843–1875 гг., посвященная обители. Это был первый исторический очерк о Нижнеломовском монастыре. Спустя два десятилетия преемник автора, архимандрит Гедеон (Котлов; 1823–1911), настоятельствовавший в 1889–1909 гг., дополнил и исправил статью. Она была издана отдельной брошюрой в Пензе, в типолитографии Ф.Ф. Памфилова, в 1891 г. Этот текст мы и предлагаем вниманию читателей.

Летний вид на монастырь с юга.
Слева направо: Всесвятский храм с колокольней, Сергиевский храм (на горе), Казанский собор

I. Местоположение монастыря.

Нижнеломовский Казанско-Богородицкий монастырь находится в Пензенской губернии в двух верстах от уездного города Нижнего Ломова, а от губернского города Пензы в 104-х верстах. Он построен при подошве высокой горы и частию на горе. Со всех четырех сторон монастырь обнесен каменною стеною с четырьмя по углам башнями. Стена с северной стороны оригинальной древней постройки, наподобие стен царских теремов. С восточной стороны по скату горы монастырь окаймлен фруктовым садом с каменною лестницею, идущею от самой подошвы вверх чрез всю гору к церкви Преподобного Сергия. Вся площадь, занятая монастырем, с землею при нем, заключает в себе 65 дес[ятин] и 1902 саж[ени]. С северной стороны, в нескольких саженях от стен монастыря, находятся казенные и монастырские лавки для ярмарки, бывающей 8 июля в день празднования явления Казанской иконы Божией Матери. С западной стороны, недалеко от стен монастыря, находятся гостинные монастырские дома. С южной стороны стелется долина, с монастырскими и деревенскими лугами, окачивающаяся рекою Ломовом с одной – и деревнею Норовкою с другой стороны. Вид монастыря с южной стороны, от города Верхнего Ломова, представляет величественную панораму.

II. Повод к основанию монастыря.

Поводом к основанию монастыря на настоящем месте было явление Казанской иконы Божией Матери нижнеломовскому казаку Андрею Михайлову Набокову. Это было в 1643-м году. Казак увидел икону в лесном болотистом месте, вблизи источника, истекающего из горы, стоящую на пне дерева и донес о том воеводе. Воеводою был тогда, в городе Нижнем Ломове, Иван Косагов, который снача-

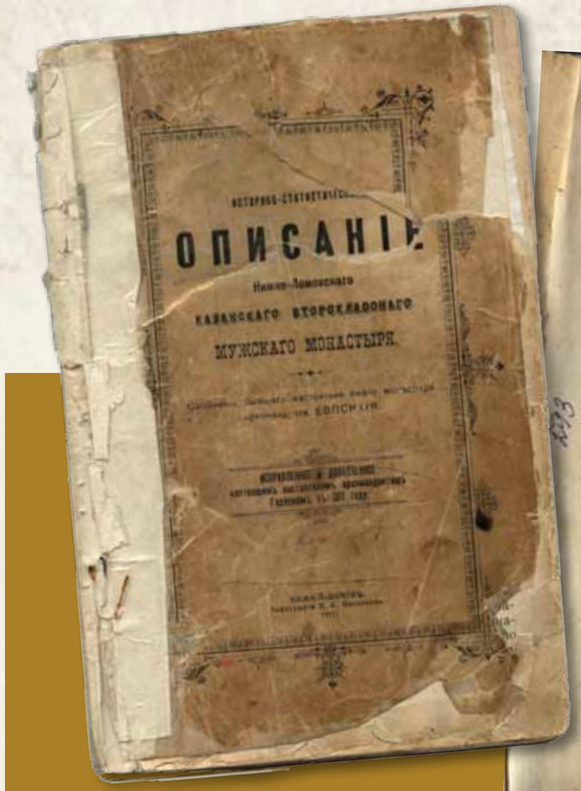

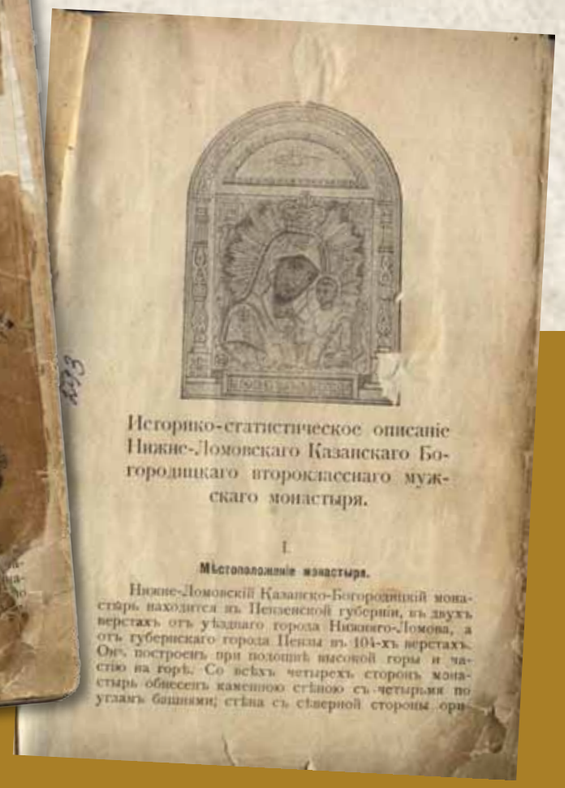

Историко-статистическое описаніе Нижне-Ломовскаго Казанскаго Богородицкаго второкласснаго мужскаго монастыря.

I.

Мѣстоположеніе монастыря.

Нижне-Ломовскій Казанско-Богородицкій монастырь находится въ Пензенской губерніи, въ двухъ верстахъ отъ уѣзднаго города Нижняго-Ломова, а отъ губернскаго города Пензы въ 104-хъ верстахъ. Онъ построенъ при подошвѣ высокой горы и частію на горѣ. Со всѣхъ четырехъ сторонъ монастырь обнесенъ каменною стѣною съ четырьмя по угламъ башнями; стѣна съ сѣверной стороны ори-

ла не хотел верить истине явления, но вскоре у него тяжко заболел сын Григорий. Признав это наказанием Божиим за свое неверие к явленной иконе Заступницы, воевода по совету горожан со всеми священнослужителями города подняли иконы и хоругви из всех градских церквей и отправился на место явления. Здесь совершено молебствие пред явленною иконою Царицы Небесной, и заступлением Богородицы сын воеводы чудесно исцелен от болезни.[1] В благодарность за сие Косагов, при содействии жителей города Ломова, построил на источнике деревянную часовню, куда была внесена явленная святая икона. После сего совершилось от иконы Заступницы еще несколько исцелений над разными больными.[2] Вследствие чего жители города обратились с просьбою к тому же воеводе Косагову и ходатайствовали пред ним донести формально о явлении Казанской иконы Божией Матери и чудесах от Нее царю Михаилу Федоровичу, что и было им сделано. Почему в 1648-м году Его Царское Величество повелел указом над источником, где явилась икона Божия Матери, соорудить церковь и образовать мужской монастырь, снабдив его из царской казны книгами, утварью и всеми церковными потребностями, а впредь на его нужды (как то на ладан, свечи и пр.) повелел отпускать каждогодно, по справочным ценам, деньги из Нижнеломовской воеводской канцелярии[3], что и производилось до времени учреждения штатов в 1764-м году.

III. История первоначального сооружения монастыря и судьбы его.

Слава чудес от новоявленного святого образа Божией Матери пронеслась быстро всюду между жителями нынешней Пензенской губернии и ближайших к ней мест, скоро начала привлекать поклонников, а с приливом богомольцев начали расти и приношения, как дань благочестивого усердия к Заступнице. Отсюда открылась возможность выполнить волю царскую и желание жителей города – устроить над источником, где явился чудотворный образ Богоматери, приличный святыне храм. Первым соорудителем оного, как летопись сказывает, был иеромонах (черный поп) Корнилий, – храм деревянный в честь Казанской иконы Богоматери им сооружен был в 1648-м году.[4]

1 Летопись монаст[ырская], и «Истор[ия] росс[ийской] иер[архии]», т. V, издан[ие] 1813 г.

2 Письменный документ, приложенный при летописи неизвестным лицом иноческого чина, составленный в прошлом столетии, указывает на следующие два чуда, в год явления иконы от нее совершившиеся: 1) города Ломова, Пешей слободы казак Владимир Карпов, страдавший 6 лет, исцелен пред явленною иконою от черного недуга; 2) той же слободы казака Афанасия Иванова дочь Елена, не владевшая руками и ногами, 30 лет, чудесно исцелена пред сим же явленным образом. Чудеса эти не значатся в летописи монастырской, так как в летописи описываются чудеса, уже в дальнейшие годы от иконы совершившиеся. Запись чудесам в первые годы явленной иконы велась в обители, но как показывает летопись, неведомо где утратилась.

3 Летопись монаст[ырская], лист 2-й на обороте.

4 Летоп[ись] монаст[ырская], стр. 49.

В летописи упоминается, что в 1649 году Корнилию с братиею указом царя Алексия Михайловича отведена была часть земли и лугов в пользу новой обители. Корнилию преемствовал строитель Трофим; а после него игумен Исаия. При сем последнем игумене, по свидетельству летописи, построено было 11 деревянных братских келий; для настоятеля существовали особенные деревянные келии; вся обитель ограждалась деревянным забором. Святые ворота были точеные, и на них с лицевой стороны написано было семь больших икон. Вне ограды монастырской, против святых ворот, существовали уже черный и гостиный дворы. В таком состоянии обитель находилась до 1709 года, в сем году на 2-е число сентября весь монастырь, только что устроенный, сгорел до основания; но при сем явленный образ Божией Матери был вынесен.[5] Такова первоначальная история сооружения Нижнеломовского монастыря.

IV.
Окончательное устройство монастыря.

После пожара, истребившего все здания монастырские в 1709 году, монастырь Нижнеломовский, по милости Царицы Небесной, вскоре обновился, украсился новыми зданиями церковными и службами, из коих храмы существуют и доныне и составляют украшение обители; такова каменная Казанская церковь, отличающаяся сколько легкостию своей архитектуры, столько же и древностию своего сооружения, – ей 168 лет. По своему величественному, пятиярусному, позлащенному иконостасу и по чудотворному образу Божией Матери, в ней находящемуся, церковь сия служит ныне драгоценным памятником древности. Прочие церкви – Сергиевская и Предтечева, ныне обращают внимание благочестивых поклонников своим внутренним и внешним благолепием, так что Нижнеломовский монастырь в настоящее время по внешнему своему устройству может стоять наряду с лучшими монастырями не только Пензенской, но и других епархий. Все здания монастыря отличаются благолепием, вполне достойным святыни, в обители находящейся.

5 Летоп[ись] монаст[ырская], стр. 4 на обороте.

V.
Монастырские здания.

А) Храмы.

Казанская церковь.

Среди монастыря, на месте явления чудотворного образа Пресвятой Богородицы, при подошве горы, над источником стоит величественный храм во имя Божией Матери, Казанской Ее иконы. Церковь сия об одной главе, каменная, одноэтажная, холодная; она начата постройкою после пожара в 1712 году и окончена в 1722 году. Высота ее с крестом на главном куполе – 44 ½ арш[ина], ширина 28, длина 33 ½ арш[ина].

Иконостас сей церкви о пяти ярусах; полотно оного построено в 1722 году, длина коего 21, высота 19 арш[ин]; иконы писаны вызванными из Москвы, как значится в летописи, иконописцами Михаилом Закониным и Андреем Диаконовым в 1724 году. Иконостас сей, по своей величине и великолепию резных позлащенных колонн, увитых виноградными кистями, а также позлащенных царских врат, резной древней работы представляет взору величественный вид и невольно возвышает дух предстоящих в храме к небу, в сонмы апостолов, пророков, праотцев, здесь изображенных. В нижнем ярусе сего иконостаса, по правую сторону царских врат, находится образ Спасителя; рядом с ним образ св. Иоанна Предтечи, величественного размера, и далее образ Божией Матери Живоносного Источника.

По левую сторону царских врат находится Казанская икона Божией Матери с изображениями по сторонам разных явлений и чудес ее. Она украшена сребро-позлащенною ризою. В средину сей иконы вкладывается явленный чудотворный образ Божией Матери. По левую сторону сей иконы вы видите образ св. Иоанна Богослова; далее образ Святителя и Чудотворца Николая и Печерская икона Пресвятой Богородицы с предстоящими пред изображением Царицы Небесной Антонием и Феодосием Печерскими. Все эти иконы старинной живописи вышиною в 2 арш[ина] и 2 вершка.

Во втором ярусе иконостаса изображены 12 праздников; в 3-м – лики апостолов; в 4-м – пророков, а в 5-м – лики праотцев. Все сии иконы одинаковых размеров, – в 1 арш[ин] 10 верш[ков]. В 1850 году весь иконостас перебран и исправлен; нижние два яруса и царские врата вызолочены вновь червонным золотом.

Пол в Казанской церкви прежде был деревянный; при архимандрите же Исаакии вместо деревянного устроен чугунный. Стены сего храма внутри расписаны живописью и украшены картинами, писанными на холсте, висящими на стенах в числе 36-ти. Купол на сей церкви и глава обшиты белым железом, крест железный вызолоченный. Наружные стены в 1850 году расписаны разными изображениями Богоматери, ангелов и св. угодников в назидание приходящего на богомолье народа, особенно в праздник Казанской иконы Богоматери, 8 июля. – Стекаясь в сие время в монастырь в великом числе, и по тесноте не имея возможности присутствовать в храме, народ молится вне храма пред иконами, на стенах его написанными, и таким образом удовлетворяет стремлению благочестивой души к молитве, наравне с теми, кои молятся в самом храме.

Церковь св. Иоанна Предтечи.

К югу от Казанской церкви находится другая церковь – во имя св. Иоанна Предтечи. Церковь эта теплая. Первоначально была деревянная; но в 1759 году, по благословенной грамоте преосвященного Тамбовского Пахомия, архимандритом Тихоном на месте деревянной построена каменная одноэтажная. Она имеет высоты 35 арш[ин], длины 26 арш[ин] и ширины 23 арш[ин]. Кровля на ней железная шатровая, окрашена медянкою. Глава обшита белым железом, яблоко на ней позолоченное. Крест железный, сквозной, вызолоченный, с короною вверху; стены внутри расписаны и убраны масляными красками, а снаружи обелены белилами на масле. Иконостас сей церкви одноярусный, весь вызолочен червонным золотом, покрыт сплошною мелкою резьбою; устроен в 1880 году. Живопись вся новая, художествен-

Казанский собор (в центре), надкладезная часовня (справа), Сергиевский храм на горе (слева)

ной кисти Н. Макарова. В 1890 году, с разрешения преосвященнейшего епископа Василия, усердием настоятеля архимандрита Гедеона, на его средства иконостас перебран, потемневшая позолота вся очищена. Окна увеличены. По обеим сторонам главного в сей церкви алтаря, во имя Богоявления Господня, устроены два придела, южный во имя св. Иоанна Предтечи, а северный во имя Святителя и Чудотворца Николая.

Церковь во имя Сергия Радонежского Чудотворца.

На северной стороне монастыря, на крутой высокой горе устроена церковь во имя преподобного Сергия Радонежского Чудотворца. Сначала она была деревянная, но в 1742 году, при архимандрите Варлааме, построена каменная в длину 27, в ширину 14 и в высоту 32 арш[ин]. Иконостас в сей церкви 5-ти ярусный, резной работы, 17 арш[ин] высоты и 11 ширины. В первом ярусе оного, с правой стороны от царских врат, находится образ Спасителя и образ Сергия Преподобного, с левой стороны – образ Богоматери и Иоанна Златоустого. Во втором ярусе оного иконы 12-ти праздников, в 3-м апостолов и 4-м лики пророков; в 5-м изображены страсти Господни. В 1854-м году иконостас сей, с прибавлением по местам новой резьбы, весь вновь вызолочен.[6] В 1859 году на пожертвованную помещицею Тамбовской губернии, Спасского уезда, Анною Лачиновою сумму, вся церковь внутри и снаружи была расписана на масле красками, наподобие церквей Сергиевской лавры, с изображениями явления Богоматери Сергию Радонежскому, и изображениями самого Сергия Преподобного, Николая Чудотворца, явленного чудотворного местного образа Божией Матери и других святых угодников. От времени живопись сия полиняла, и в 1887 году, с разрешения епархиального начальства, церковь сия вновь расписана и убрана на церковную сумму масляными красками, внутри – художником Н. Макаровым, а снаружи – живописцем Косогоровым. Сооруженная на величественной горе, с высокою колокольнею, церковь сия в настоящее время по своему благолепию составляет предмет благоговейного внимания поклонников и чтителей монастырской святыни. Купол и глава крыты белым железом, крест железный вызолоченный.

Сергиевский храм. Вид с юго-востока

При сем храме издавна погребались и ныне погребаются именитые граждане города Ломова и дворяне окрестных мест. Почему церковь сия считается в обители кладбищенскою, в ней большею частию совершаются заупокойные литургии и панихиды по просьбе богомольцев.

Церковь во имя Всех святых.

На западной стороне обители, против Казанской церкви, находится церковь во имя Всех святых. Она сооружена над святыми, так называемыми, вратами, длиною 6-ти, шириною 3 ½ саж[ени], каменная, с колокольнею над ней. Сооружение ее было между 1761 и 1779 годами. Иконостас в сей церкви в два яруса, в 6 ½ арш[ина] вышины, 8 арш[ин] ширины; царские двери резной работы, вызолочены. В 1849 году иконостас сей, по причине совершенного обветшания, весь вновь исправлен живописью и позолотою на сумму, пожертвованную пензенским купцом Александром Часовниковым.[7]

Б) Колокольни и колокола монастырские.

При церквах монастырских имеются две колокольни. Первая над церковию Всех святых, под которою находятся святые ворота монастырские. Высота ее 47 арш[ин], ширина – 7 ½ и длина 18 арш[ин]. На сей колокольне висят 11 колоколов. Первый, большой колокол был в 191 пуд и 25 фунтов, с надписью: «1801 года февраля дня перелит сей колокол в Нижеломовский Богородичный монастырь благословением преосвященнейшего Феофила, епископа Тамбовского и Шацкого, священно-архимандритом и ректором Тамбовской семинарии Досифеем». В последнее полстолетие он был перелит дважды. Перелитый в 1889 году 17 мая, с благословения преосвященнейшего Антония 2-го, тщанием казначея игумена Анатолия, колокол имеет весу 317 пуд[ов] 20 фун[тов] и, благодаря старанию нижнеломовских заводчиков купцов братьев Приваловых, он превосходит все градские и окрестные колокола мягкостию и приятностию звука. Второй, полиелейный, – в 73 пуда; на нем следующая надпись: «Лил сей колокол мастер калужский купец Василий Холщевников в сей же монастырь 1766 года декабря 28». В средине же сего колокола подписано: «Во имя Отца и Сына и Святаго Духа». Прочие колокола небольшие – во всех мелких 9-ти колоколах весу 120 пудов.

Колокольня Сергиевская находится в связи с церковию. Колокольня сия построена вместе с церковию; мерою в ширину 12 ½, в высоту 52 арш[ина]. Прежде на ней находились колокола, но перенесены на Всесвятскую колокольню. Купол на этой колокольне окрашен медянкою.

Колокольня с надвратной церковью Всех святых. Вид с востока

В) Келии.

После церквей в монастыре внимание посетителей обращается на здания, в которых помещается монастырская братия и настоятель монастыря.

а) Келлии настоятельские: двухэтажное каменное здание на 12 саженях в длину и на 4-х – в ширину, обращены лицевою стороною на юго-восток. Плотно примыкая к горе, на которой раскинут монастырский сад, в виду монастырских храмов с одной и гостиного двора с другой стороны, келии настоятельские составляют очень красивое здание монастыря. Высота всего настоятельского корпуса 12 аршин. Настоятель помещается в верхнем этаже.

6 Иконостас сей обветшал, необходимо устроить новый.

7 Ныне иконостас и вся церковь опять совершенно обветшали.

Трапезный корпус (находился в юго-западной части монастыря)

Здесь посетитель находит комнаты необширные, но очень уютные и светлые.

b) Братские келии, – двухэтажное каменное здание, находящееся по правую сторону Всесвятской церкви при святых воротах. Лицевою стороною они обращены к главному монастырскому храму Казанской иконы Божией Матери и имеют в длину 39 арш[ин]. В верхнем этаже этого здания 13 келий, в которых помещается братия; в нижнем этаже с северной стороны 4 келии, а с южной стороны устроена трапезная и при ней же братская кухня. На южной стороне монастыря, против Предтечева храма, находится другой братский корпус [8], – тоже двухэтажное каменное здание 27 арш[ин] длины, 12 ширины и 11 с половиною высоты. В верхнем этаже сего здания четыре просторных келии. – Все означенные здания покрыты железом и окрашены медянкою.

Г) Монастырские службы.

a) С восточной стороны против Казанской церкви находится черный двор. До 1849 года, от древности своей постройки и сырого грунта, строения, здесь находившиеся, пришли было в развалины; но в 1849 году вновь выстроены. Вместо прежнего деревянного здания, для конюшни и каретного сарая выстроено новое, каменное с двумя конюшнями и каретным сараем, на 30 аршинах длины и 12 ширины. При нем два пятистенных каменных небольших дома, крытых железом, и одна деревянная изба для кучеров и рабочих – при черном дворе и конюшне. – Кроме того, здесь находится сарай для рогатого скота. Крыша на всех этих зданиях деревянная, окрашена мумиею. Ныне черный двор своими постройками и чистотою вполне соответствует благолепию всего монастыря.

b) Вблизи настоятельских покоев устроена ризница. Здание это каменное двухэтажное, имеет 4 саж[ени] в длину и 3 в ширину, покрыто железом и окрашено медянкою.

c) Братский ледник находится около черного двора – каменное здание покрыто железом и окрашено медянкою, длиною 4-х и шириною 3-х сажен. Вблизи него находится монастырская кладовая, мерою в длину 7 ½, а в ширину 4 ½ саж[ени], покрыта железом и окрашена медянкою. Здесь в нижнем этаже хранятся различные хозяйственные запасы и экономические вещи.

d) В монастыре две бани – одна настоятельская в саду на северной стороне от настоятельского корпуса, другая братская, деревянная же, за братскими келлиями с западной стороны, покрыты железом и окрашены медянкою. Обе они построены недавно на счет монастырский.

e) Три деревянных хлебных амбара, – два на южной стороне монастыря, между коими устроен каретный сарай, и один вблизи братского корпуса с трапезою. Все они покрыты железом и окрашены медянкою.

j) При западной стене монастырской ограды устроено небольшое каменное, крытое железом, помещение для извести.

Д) Здания вне ограды монастыря.

Вне ограды монастырской устроены два гостиных дома. Один каменный, крытый железом, окрашен медянкою, в нем четыре приличных помещения для богомольцев среднего и высших классов. Другой – деревянный, крытый тесом. В нем – пять помещений для простого люда. При сих домах – деревянный двор с каретными сараями, крытыми тесом. На северной стороне двора выстроен небольшой деревянный флигель с сенями, крытый железом, рядом с ним устроен погреб с деревянною над ним постройкою.

С северо-восточной стороны за монастырской оградой находятся 37 монастырских лавочек, кои отдаются торговцам за условленную плату на время ярмарки, бывающей здесь в день Казанской иконы Божией Матери 8 июля. (За последние годы ярмарка сильно ослабела, а посему и лавочки наполовину пустуют.)

Вид на монастырь с запада. На переднем плане, слева, видны лавки ярмарки

[8] Обветшавший сей корпус ремонтирован в 1891 году архимандритом Гедеоном. В нем устроено 8 весьма удобных помещений.

Е) Ограда монастырская.

Нижнеломовский монастырь обнесен весь каменною стеною, имеющею вид четыреугольника и заключающую в себе в окружности 416 саж[еней]. Высота стены с северной стороны 11 арш[ин], а с прочих сторон 3 арш[ина], она построена в 1742 году. На четырех углах ограды возвышаются красивые башни, каждая в окружности 18, а в вышину 20 арш[ин]. [9] В одной башне имеет помещение в летнее время сторож, охраняющий сад, в другой нагревается вода для бани, а две последние к службам не приспособлены. В западной стене ограды устроено двое ворот, из коих одни служат для всегдашнего въезда в монастырь, а другие, называемые святыми, отверзаются в особенные торжественные случаи. На последних изображена величественная картина Страшного суда, писанная в 1844 году и составляющая предмет благоговейного любопытства и назидания для приходящего народа. Святые ворота преимущественно отворяются: 1) при выносе из монастыря и возврате в оный чудотворной иконы Божия Матери, когда она поднимается жителями города, или иногородными богомольцами; 2) при встрече иерархов, посещающих обитель; и 3) при встрече крестного хода с иконами из градских церквей, с коими жители города приходят в монастырь иногда для совершения молебствия на источник во время засухи, или других общественных бедствий; также в 8-й день июля месяца, в день празднования Казанской иконы Божией Матери, общего празднования и моления Царице Небесной – что обыкновенно делается ежегодно.

VI. Святыни Нижнеломовского монастыря.

Благочестивому, любознательному вниманию и чествованию посетителей, особенно поклонников Нижнеломовского монастыря, представляются следующие святыни оного.

1. Казанская икона Богоматери.

Мера, живопись и украшение сего образа. В иконостасе Казанской церкви, по левую сторону царских дверей, где по обычаю православия стоит местный образ Богоматери, находится чудотворная Казанская икона Пресвятыя Богородицы, явившаяся, как выше сказано, нижнеломовскому казаку Андрею Михайлову сыну Набокову в 1643 году на источнике.[10] Икона сия живописью подобна чудотворному образу, что в Казани, в размере же меньше оного. Живопись иконы древняя, высоты она 4 ½ верш[ка], ширины 3 ¼ верш[ка]. Риза на ней золотая 56-й пробы, весом 35 золотников, устроена в 1856 году доброхотными жертвователями гор. Нижнего Ломова. Корона на ней серебряная убранная бриллиантами, коих: крупных два, средних 2 и мелких 50, на челе, раме и перси Пресвятыя Богородицы 3 звезды, в которых бриллиантов средних 3, мелких 27.

Киот для сей чудотворной иконы устроен в 1859 году, серебряный 84-й пробы, с полукруглым верхом. Поля киота убраны серебряными позолоченными накладными арабесками, в коих крупных камней разного цвета 8, в 1-й кайме у иконы средних страз 120, во 2-й мелких страз более 200. Колонны в нем серебряные, с накладными серебряными же с позолотою арабесками, на каждой колонне по 90 разноцветных камней. На колоннах устроена полукруглая серебряная позолоченая арка, убранная темно-сиреневого цвета стразами, коих 60. В средине арки над сиянием изображен Св. Дух, в полукружии из страз, коих 40. Вверху киота, в серебряной позолоченной арабеске, – серебряная с мелкими камнями литера М, означающая – Матерь Божия. Внизу киота накладная серебряная надпись: «Радуйся, Благодатная, Господь с Тобою». Весу в киоте 13 ½ ф[унта] и 4 золотника.

Чудотворная Казанская икона Божия Матери часто и на долгое время берется в города и веси Пензенской епархии; тогда вместо нее вставляется копия сей иконы. Риза на ней серебряная позолоченая, устроена на церковную сумму в 1837 году, весом 75 золотников.

9 Стены и башни обветшали и приходят в разрушение, – но за скудостию средств монастыря остаются неисправленными.

10 Летоп[ись] монаст[ырская], лист 1 на обороте, и «Истор[ия] иер[архии]», т. V, изд[ания] 1813 г.

Чудотворная Казанская икона Божией Матери

Корона серебряная же, на ней три лиловых камня и один белый, на челе, раме и перси – по серебряной звездочке с небольшими белыми камнями. Меры она одинаковой, что и явленная икона.

Копия иконы помещается в серебряном киоте, внутри вызолоченном, с таковыми же колоннами и горизонтальною на них аркою с сиянием, в средине коего большой трехугольный зеленый камень, вверху светло-желтый, но сторонам два средних зеленых камня. Над колоннами по одному белому камню, а на тумбочках по 5-ти небольших красных камней и два зеленых. В нижней части киота на средине – большой светло-зеленый камень, ниже его на финифти написано: «Казанския». По сторонам 2 больших лиловых камня. Весу в киоте 3 ½ фунта.

Чудотворность сего образа. Образ сей сначала по 1700 год назывался явленным[11]; а с сего года, вследствие прошения граждан Верхнего и Нижнего Ломовов по грамоте императора Петра Великого, стал именоваться не только явленным, но и чудотворным и многоцелебным образом.

Перечень чудес по летописи монастырской до нынешнего столетия. По летописи монастырской чудес, происшедших в разные време-

11 Летоп[ись] монаст[ырская], лист 29 и лист 27.

на от сего многоцелебного образа до нынешнего столетия, числится 109, именно:

исцелено больных руками 10;
глазами 60;
ногами 9;
страдавших тяжкою болезнею 19;
жестоким ревматизмом 2;
внутреннею болезнию 2;
глухотою 1;
расслаблением всего тела 4;
не владевших рукою 1;
икотою и одышкою 1.[12]

И ныне благодать Божия, неоскудно изливающая дары свои, не перестает являть свою чудотворную силу от Казанской иконы Божией Матери, в обители находящейся. Правда, не многие из них оглашаются всенародно, и большая часть их остается ведомою одному Богу, творящему чудеса. Но что они действительно совершаются, тому служат доказательством:

a) Неизсчетные сонмы народа, приходящего ежегодно в обитель для поклонения Божией Матери, особенно в день празднования явлению Ее св. иконы в Казани 8 июля. В сей день народ стекается в обитель в таком множестве, что священнослужители едва успевают удовлетворять их благочестивому желанию, петь молебны и акафистово пение Богородице.

b) Между приходящими верными весьма нередко являются и не верные, особенно магометане, с приношениями, например, денег, свеч, и с просьбами принять эти жертвы от них в знак усердия и благодарности за какие-то им милости, явленные от святыни монастырской.

c) В годины эпидемии, в последние четыре десятилетия не однократно посещавшая Пензенскую губернию, благодать от сего образа открывалась в том, что ни один из живущих в обители иночествующих не болел опасно и не умер. К сему надобно присовокупить и то, что во время страшных засух у граждан ломовских и в окрестных деревнях существует св. обычай брать святую икону Богоматери для молебствия на полях; по вере и по молитве к Богородице пред сим явленным образом в глазах молящихся всегда являлась чудотворная благодать и милость Божия в обильном дожде, орошавшем поля их.

Вот почему этот образ, по всей Пензенской и даже соседним губерниям – Саратовской и Тамбовской, чествуется с таким благоговением и верою. Куда ни берут этот святой образ, по селам и городам везде встречает его народ в несметном числе, повергаясь долу благоговейно и молясь небесной Заступнице рода христианского. Царица Небесная пред своим успением изрекла: «Неимам оставляти вас, т.е. святых апостолов, в сиротстве и по моем преставлении, не точию же вас, но и весь мир имам посещати, назирати и вспомоществовати бедствующим». И верно сбывается сие отрадное обетование Ее даже здесь при чудном образе Ее. Ибо Пречистая Владычица на всех молящихся пред ним с верою проливала и проливает благодать свою, была и бывает всем скорбящим радостию и никто, с твердою верою молившийся, не отходил и не отходит от обители и явленного образа Ее посрамлен.

2. Икона св. Иоанна Предтечи.

a) Мера и живопись оной. b) Украшение сего образа. Другой образ в обители Нижнеломовской, чествуемый как чудотворный, есть образ святого Иоанна Предтечи. Образ сей мерою в длину 7 вершков, в ширину 6 верш[ков], древней простой живописи. Иоанн Предтеча представлен здесь в образе Ангела с крыльями, венец и риза на нем сребропозлащенные, в венце камней средних лиловых 3, страз 230, венец и риза, весом в 1 фунт и 20 золотников, устроены в 1831 году усердием наровчатского помещика Павла Иванова Соколова в благодарность за какие-то милости, полученные им от Господа чрез сей св. образ; а киот на оный устроен в 1850 году, серебряный, усердием граждан гор. Краснослободска по великой их вере к сему св. образу. Внутри киота в сиянии находится изображение Св. Духа, обложенное

[12] К сожалению, кроме указания летописи, монастырь не сохранил о действительности сих чудес никаких письменных документов; но что чудеса от святого образа были, этому служит доказательством вышеприведенный документ о признании явленного образа чудотворным и многоцелебным. За верность оных ручается и сама летопись монастырская, свидетельствующая, что чудесам от иконы велась запись, которая впоследствии затерялась.

Икона Иоанна Предтечи – Ангела пустыни

камнями, в коем камней лиловых 10, страз 232; жемчуга средней величины 100 зерен, бирюзы 6 зерен, гранатных мелких 13. Весу в киоте 5 ½ фунтов, мерою он в длину 11, а в ширину 6 ½ верш[ка]. Сей киот, довольно искусно устроенный, сделан по заказу в Москве.

c) Предание о сей святой иконе. Устное предание о сей явленной иконе говорит, что икона святого Иоанна Предтечи явилась Нижнеломовского уезда, в селе Сером Ключе – Предтеченском тож, отстоящим в 9-ти верстах от города Нижнего Ломова и в 7 верстах от монастыря, на роднике, который и доселе существует. Сюда в честь сей св. иконы 24 июня и 29 августа многие из ближайших селений и доселе приходят на богомолье и служат здесь молебны. Предание говорит, что в то время, когда явилась икона св. Предтечи в Сером Ключе, села сего еще не существовало, а было только несколько изб, в коих жили казаки. Казаки, увидев явленную икону на ключе, дали знать о сем гражданам города Ломова. Жители, прибыв на место явления, взявши сию икону, перенесли в город и поставили в церковь; но икона сия, по сказанию предания, чудесным образом скрылась и обретена опять на месте прежнего своего явления. Это повторялось не однажды. Наконец иноки монастыря пожелали взять сию икону в храм Богородицы, с тем, чтобы в честь св. Иоанна Предтечи соорудить особый

Братия с чудотворными иконами

храм; и когда иночествующими икона была принесена в монастырь, то уже более не возвращалась на прежнее место явления. Почему немедленно приступили к сооружению храма, в который после и внесли сию святую икону.

d) Степень вероятности сего предания. В какой степени справедливо это сказание, по неимению письменных документов ничего нельзя сказать положительного. Впрочем, достоверность оного подтверждает отчасти то благоговейное уважение, какое имел с давнего времени и доселе имеет к сей св. иконе народ православный; ибо при посещении обители народом, почти одинаково чествуется сия икона, как и Казанская икона Божия Матери; поелику никто никогда не совершает молебствия на источнике без сего св. образа. В город или соседние селения никогда не берется богомольцами одна икона Казанская, а непременно вместе с нею выносится из обители икона св. Предтечи. В засухи, в годины эпидемий, с иконою Казанскою поднимается и икона св. Предтечи. Обе сии иконы выносятся на поля, принимаются в домах, где и совершаются пред ними с одинаким благоговением усердные молитвы. Икона св. Иоанна Предтечи, часто и на долгое время, вместе с Казанскою иконою Божия Матери берется в города и веси Пензенской губернии, тогда вместо нее вставляется копия с иконы Иоанна Предтечи. Риза и венец на иконе (копия) серебряные 84 пробы, позолоченные. В полукруглом верху – изображение, из серебра, Св. Духа, с сиянием и лучами из страз, коих 220; над изображением звездочка из 9 страз. Поля ризы окаймлены средними стразами, коих 192, между ними помещены 18 камней разного цвета. На ризе текст: «Се Ангец Божий, вземляй грехи…» Весу в ризе и венце 1 фунт 12 золотников. Икона сия помещена в медном посребренном, с полукруглым верхом, киоте. Риза и киот устроены усердием братии монастыря в 1881 году.

3. Иверская икона Божия Матери, замечательная по древности.

a) Мера и живопись оной. Кроме сих явленных и чудотворных икон, в монастыре есть еще замечательная по древности Иверская

икона Божия Матери. Мерою она в вышину 2 ½ арш[ина], в ширину 1 арш[ин] и 3 четверти. Кто видел Иверскую икону Божией Матери в Москве, тот увидит в сей иконе немалое сходство с оною московскою иконою Иверскою[13]. Живописи она старинной, греческого стиля, кисти не высокой.

b) Уважение к иконе православного народа. Икона сия пользуется великим уважением от жителей города Ломова и приходящих поклонников. Последние выносят сию икону для молебствия на родник в день Казанския иконы Божия Матери вместе с чудотворною Казанскою; а первые, в годины общественных бедствий, берут Ее из монастыря в крестные хода, и при молебствии о бездождии, по вере своей, часто видели и видят благодать и покровительство Царицы небесной. Поэтому с таким же благоговением и верою поклоняются пред сею св. иконою, как и пред чудотворною явленною Казанской иконою Божия Матери. Кованая, сребропозлащенная риза на сей святой иконе строена, по просьбе о. настоятеля, бронницким почетным гражданином Иваном А. Кононовым в 1860 году, в Москве фабрикантом церковной утвари Полтавцевым. По художественному изяществу работы риза сия составляет многоценную редкость в нашем крае.

a) Источник или родник в Казанской церкви. После сих святынь, есть еще один предмет, достойный благочестивого внимания. – Это родник или источник.

Источник сей, на котором явилась Казанская икона Божией Матери, и доныне составляет предмет благоговейного уважения приходящих в монастырь богомольцев. Над самым родником сим устроена Казанская церковь, почему родник или источник выходит наружу из-под южной стены церкви в устроенный при ней бассейн. В 1890 году над сим бассейном вместо прежней ветхой и неудобопоместительной сени устроена новая пространная благолепная сень на восьми чугунных и деревянных столбах, убранная чугунной и деревянной резьбой. Кровля на ней железная, окрашена медянкою. На сем месте, пред выносимыми сюда св. чудотворными иконами, поклонниками совершаются молебны и акафистовы службы. Отселе родник протекает трубами чрез весь монастырь за ограду. Здесь на источнике во всякое время, особенно в день празднования Казанския иконы Божия Матери 8-го июля, православный народ русский, благоговейно повергаясь долу пред чудотворною иконою, изливает пред ней свою душу, скорби и радости свои. Сюда же в источник, подобно как некогда в купель Силоамскую, многие немощные и болящие погружаются, и по их вере, исходят отсюда здоровыми.

b) Живописные изображения священных событий в Казанской церкви. Говоря о св. иконах монастырских, не должно пройти молчанием живописных изображений разных священных событий из истории библейской и новозаветной – христианской. Изображения сии достойны благочестивого внимания посетителей обители, как по своему назидательному содержанию, так особенно по художественной работе. Священные изображения сии, числом тридцать шесть, писаны на холсте в 1838 году, по распоряжению покойного преосвященного Амвросия 2-го, при настоятеле архимандрите Анастасии, академиком Ступиным. Развешенные по стенам внутри храма Божией Матери, они придают стенам церкви красоту и находятся в гармонии с величественным благолепием иконостаса, и сообщают немало благолепия всему храму.

c) Плащаница. Упомянем еще о плащанице в Казанской церкви. Она устроена в 1849 году усердием помещицы Чембарского уезда, села Щепотьева, Александры Дмитриевой Богдановой. Плащаница сия шита по малиновому бархату золотом и серебром и хранится в киоте из орехового дерева. Сколько ценностию своею (она стоит до 600 руб. сер[ебром]), столько же и художественностию своей работы она составляет в монастыре святыню, достойную внимания христиан благочестивых.

---

13 Предание говорит: что икона сия в копии списана с московской Иверской иконы Божия Матери архимандритом Варлаамом, когда он был в Московском Чудовом монастыре наместником, и привезена им в Нижнеломовский монастырь, когда он вторично назначен был настоятелем сего монастыря.

Зимний вид на монастырь с запада. Слева направо: Сергиевский храм (на горе), Всесвятский храм с колокольней, Казанский собор, Богоявленский храм

VII.
Утварь и ризница монастырская.

Священною утварью и ризницею монастырь снабжен достаточно. Первое место, между священными вещами к утвари относящимися, занимает

a) Святое Евангелие в большой лист; оно устроено в 1689 году; значит, довольно древнее; крышки его обложены позлащенною бронзою; весу в нем 1 пуд 17 фунтов. По искусному мастерству Евангелие сие стоит до 200 руб. сер[ебром]. Кроме сего, имеется еще четыре Евангелия, не дорогой цены. Затем

b) сребропозлащенный потир с прибором, весу 5 фун[тов] и 42 золотника, стоит с прибором до 250 руб. серебр[ом]; простых, небольших потиров сребропозлащенных с приборами 4. Крестов небольших сребряных 7.

c) Три серебряных дарохранительницы, – одна небольшая древняя без позолоты, весом 3 фун[та] 36 золотников. Другие две дарохранительницы вызолоченные художественной чеканной работы. В одной весу 11 фун[тов] 5 золот[ников], в другой – 6 фун[тов] и 48 золот[ников].

d) Риз золотой и сребряной парчи настоятельских и братских 15, риз парчи апликовой до 46; стихарей диаконских до 15, послушнических до 20 пар.

VIII.
Библиотека.

В библиотеке монастырской находится до 400 книг разного содержания, преимущественно церковных; но есть книги ученого содержания – догматического, нравственного и исторического. По древности издания следующие книги достойны особенного внимания: 1) Уложение государя Алексея Михайловича, напечатанное в 1649-м году. 2) Служебник – изданный в 1658 году. 3) Толковое Евангелие, изданное при Патриархе Иоакиме в 1681 году. 4) Триодь постная, изданная при том же Патриархе Иоакиме в 1682 году. 5) Два Октоиха 1683 г. 6) Потребник в лист 1688 года. 7) Один экземпляр месячных Миней в 12 книгах, изданный в 1692 и 1793 годах. 8) Два Пролога, напечатанные в 1693 году. Прочие книги большею частию новейшего издания.

Летопись монастырская. Особенную достопримечательность монастырской библиотеки составляет летопись, писанная в разные времена разными лицами. Из нее, как гласит предание, заимствовал материалы для истории Нижнеломовского монастыря составитель «Церковной иерархии». В ней излагаются исторические сведения об обители и настоятелях оной с 1643 по 1815 год. При ней приложено – копий царских грамот и выписей с указов и межевых книг 11, иерарших грамот 2.

IX.
Права монастырские.

Епархии, в ведении коих состоял монастырь. Нижнеломовский монастырь до учреждения штатов именовался новою пустынью[14] и монастырем. С 1764 года, по учреждении штатов, он введен в число штатных монастырей и причислен ко 2-му классу. В иерархическом отношении монастырь сей, как видно из летописи, сначала состоял в ведении Патриархов; по упразднении же Патриаршества и учреждении Святейшего Синода состоял в ведении Св. Синода. По разделении епархий на классы, он отчислен в ведение иерархов Рязанских, затем Суздальских и Тамбовских и наконец, при открытии Пензенской губернии, причислен к Пензенской – в ведомстве коей состоит и доселе. Долго ли монастырь был в ведении Патриархов, Святейшего Синода, Рязанских и Суздальских иерархов, сведений нет. В ведении же Тамбовских состоял с открытия Тамбовской епархии в 1758 году до открытия Пензенской епархии в 1799 году.[15] Из актов монастырских известно то особенно, что монастырь Нижнеломовский находился всегда под управлением собственных настоятелей и не был причислен ни к какому монастырю в силу указа государя Петра Алексеевича.[16]

Настоятельство обители. Настоятельство обители сей сначала было строительское, с половины XVII столетия до 1719-го года игуменское[17], а с 1719 года и доныне архимандритское.

Отличия настоятелей монастыря. Из настоятелей первому архимандриту Варлааму, вследствие ходатайства Святейшего Синода, императрицею Елисаветой Петровной вы-

14 Летоп[ись] монаст[ырская], лист 29.

15 Летоп[ись], стран[ица] 29.

16 Лет[опись], стр. 49 и «Истор[ия] иерар[хии]», т. V, изд[ания] 1813 года.

17 «Истор[ия] иер[архии]», т. V.

сочайше дарована панагия[18] и вместе с сим, за попечительность об обители и примерно-постническую жизнь, пожалован ему архиерейский жезл с предоставлением служения на коврах и до великого выхода с отверстыми царскими вратами. Архимандриту Иоанникию 1-му, за ревность по просвещению, дан жезл архиерейский; он первый из настоятелей имел мантию с скрижалями. С сего архимандрита настоятели монастыря стали быть из ректоров семинарии, носить мантию с скрижалями и служить на коврах, до Херувимской песни с открытыми царскими вратами и с архиерейским жезлом.

X.
Сведения о настоятелях монастыря.

Сведения более или менее подробные о жизни и трудах настоятелей обители начинаются, по актами монастырским, только со времени учреждения архимандрии.

Преемство настоятелей. Настоятели преемствовали в следующем порядке[19]:

Строители.

1) Первый настоятель сего монастыря, который был и строителем его, иеромонах Корнилий, управлял обителью с 1649 года, а по другим, основателем монастыря и его первым строителем был старец Иона (см. у Строева) около 1647 года.

2) Трофим около 1650 года.

3) Исаия определен 6 окт. 1652 года – управлял до 1655 года.

4) Никон настоятельствовал с 1656–1677 г.

5) Иаков 1678–1680 г.

6) Никон 1682–1684 г.

7) Амвросий с 1685 г.

8) Сергий с 17 июня 1687 г.

9) Авраамий в январе 1688 – 91 г.

10) Павел Сниторцев управлял обителью с 1691 г. по 1719 год, в коем уволен на покой. В 1710 году по грамоте митрополита Стефана Рязанского, игумен Павел, на месте погоревшей Казанской деревянной церкви заложил каменную, а на месте погоревшей Предтечевой церкви соорудил новую деревянную.

Архимандриты.

11) Архимандрит Иоасаф Шамаев в управление монастырем вступил в 1719 году. Он закончил сооружение каменной Казанской церкви, устроил в ней иконостас и освятил оную. Вскоре после сего он переведен в Донской монастырь, где и скончался.

12) Архимандрит Сергий, бывший игумен казанский, вступил в управление монастырем в 1720 году в звании игумена. По ходатайству братии и всех нижнеломовских граждан, Св. Синодом произведен в архимандрита, управлял монастырем около 8 лет.

13) Варлаам, уроженец Пензенской епархии, был прежде диаконом в селе Юдине. Овдовев в молодых летах, он поступил в сей монастырь и пострижен в монашество. За честное, труженическое и святое житие, по ходатайству братии произведен в архимандрита. Он позлатил иконостас в Казанской церкви, заложил вместо деревянной Сергиевской церкви, каменную, – и каменную вокруг монастыря ограду. Переведен в Донской Московский монастырь наместником, вновь перемещен настоятелем в сей Казанский монастырь (1753–1760) и здесь скончался.

14) Феодосий – управлял обителью с 1751–1753 г. (Прислан из Суздаля и перемещен обратно туда же). При нем закончена и освящена каменная Сергиевская церковь.

15) Варлаам (см. № 13) 1753–1760; уволен на покой, + 10 мая 1760 г. Тихон из Суздальской епархии управлял с 1760–1763 г., переведен в Козловский Троицкий.

16) Исаакий – уроженец шатский, Тамбовской губернии, священнический сын, пострижен в монашество в Саровской пустыни, определен в Наровчатский Сканов монастырь игуменом; переведен в Троицкий, Тамбовской губ., Козловский монастырь архимандритом. Определен в здешний монастырь настоятелем. Исаакий в свое управление (с 1763 г.) занимался постройкою каменной Всесвятской церкви; устроил в Казанской церкви чугунной пол, вместо деревянного; устроил иконостас в Предтечевой церкви, выстроил четыре каменных корпуса, один настоятельский и три братских; закончил вокруг монастыря каменную ограду, с четырьмя по углам башнями.

18 Летоп[ись], стр. 54.

19 Лет[опись], стр. 49 и послед[ующие], о настоятелях.

Братия и прихожане монастыря с архимандритом Макарием (1911-1914 гг.) у Святых врат. Подпись на обороте фотографии (не совсем точная): «Фото сделано в Вел. посту 1909-1910 г. в Казанском мужском Нижне-Ломовском монастыре при встрече вновь присланного настоятеля (или наместника) архимандрита Леонтия, [который] стоит посередине в епитрахили с жезлом. Справа от него в митре архимандрит Макарий. Мальчик-свещеносец впоследствии иером. Серафим [Кадомцев]. Слева высокий иеромонах держит икону – Владимир, справа от него низкого роста иером. Стефан. Сведения даны регентом Успенского кафедрального собора гор. Пензы Фёдором Ивановичем Кадомцевым летом 1972 г. (бывшим послушником вышеуказанного монастыря), а частично инокиней Марфой, сестрой вышеуказанного свещеносца».

Но в 1774 году архимандрит Исаавкий лишен сана и даже монашества за встречу бунтовщика Пугачева в обители, сослан в Сканову пустынь и там скончался.

17) Тихон (см. №15) 26 ноября 1774 года переведен из Козловского, в 1779 г. перемещен в Царе-Константиновский монастырь Владимирской епархии. Иоанникий 1-й. Он переведен в здешний монастырь из Владимирской губернии, Царе-Константиновского монастыря, настоятелем и ректором Тамбовской семинарии. В 1779 году он освятил Всесвятскую церковь; вместо пяти глав устроил на Казанской церкви один купол с позлащенною главою. Он был переведен отсюда в Троицкий-Ильинский, Черниговский монастырь, но через полтора месяца снова возвращен в сей монастырь настоятелем и ректором Тамбовской семинарии. Наконец, опять переведен в первоклассный Нижегородский Печерский монастырь на должность настоятеля. Он управлял обителью около 11-ти лет.

18) Ювеналий – настоятельствовал с 1786 г.

19) Арсений управлял монастырем с 1790, а в 1794 г. переведен в Казанский Спасо-Преображенский.

20) Досифей поступил настоятелем и ректором Тамбовской семинарии в 1794 году. В отсутствие его по должности ректора обитель Нижнеломовская находилась под надзором игумена Сканова монастыря. От частых и почти постоянных перемен настоятелей Нижнеломовская обитель доведена была мало-помалу до совершенного расстройства. Не находя средств к поддержанию монастыря, преосвященный Феофил Тамбовский предполагал перевести штат монастыря в Трегуляев монастырь, что близ Тамбова, для того, между прочим, чтобы ректору семинарии дать в управление обитель, ближайшую к месту училищной должности, о чем и представлял он в Св. Синод. Но исполнение по сему представлению Св. Синодом найдено неудобным. Преосвященный ходатайствовал у Св. Синода дать Нижнеломовскому монастырю наличного настоятеля,

почему и назначен настоятелем архимандрит Израиль. Досифей управлял обителью с 1792 по 1802 года.

21) Израиль – поступил в монашество из дворян в чине поручика. Он определен настоятелем в то время в опустелый Сканов монастырь, где, собрав братию, завел общежитие и возобновил весь монастырь. Отсюда переведен в Пензенский Спасо-Преображенский монастырь для устроения оного; а из Пензы перемещен настоятелем во второклассный Свирский монастырь Олонецкой губернии. За сим назначен настоятелем Нижнеломовского монастыря для приведения оного в порядок, со степенью архимандрита Свирского монастыря. Прежде вступления в управление Нижнеломовским монастырем, архимандрит Израиль подал в Св. Синод проект о заведении в обители Нижнеломовской общежития, подобно тому, какое существует в Саровской пустыни. Этот проект из Св. Синода возвращен был к преосвященному Феофилу на обстоятельное обсуждение. Но пока преосвященным истребовано было от игумена Саровской пустыни объяснение ее устава, архимандрит Израиль вторично препроводил свой прежний проект[20] в Св. Синод, которым предписано привесть оный немедленно в исполнение. Когда же Саровская пустынь для Нижнеломовского монастыря не согласилась дать ни одного монаха из своей братии, объяснив, что такой перевод будет соединен с нарушением ее благоустройства, и представил о сем в Св. Синод, то Синод предоставил архимандриту Израилю заводить общежитие в своем монастыре собственными средствами. Архимандрит Израиль в 1814 году переведен в Нижегородский Макарьевский Желтоводский монастырь и на пути в оный скончался. Архимандрит сей управлял обителью с 1802 по 1814 год.

22) Аарон Нарцизов настоятельствовал с 1815 по 1821 год, переведен в Томский.

23) Иннокентий Платонов, в 1821 г. из Московского Златоустова, в 1882 г. в Новгородский Антониев.

24) Антоний, из кандидатов Московской академии, из Иркутского Вознесенского, настоятельствовал с 1822 по 1829 год.

25) Иоанникий 2-й Образцов, из кандидатов Московской академии, из ректоров Пермской семинарии, его управление продолжалось с 1829 по 1832 год. Хиротонисан во епископа Вятского в 1832 году.

26) Николай Доброхотов, из магистров Киевской академии, управлял обителью с 1832 по 1836 год; переведен в Ростовский Богоявленский.

27) Анастасий, из магистров Московской академии; его управление продолжалось с 1836 по 1843 год; при нем расписана Казанская церковь художником Ступиным и устроено 36 картин, писаных на холсте в рамах, украшающих стены Казанской церкви.

28) Евпсихий, из кандидатов Киевской духовной академии. Он поступил в Казанский монастырь настоятелем в 1843 году. При нем монастырь, от частых перемен прежних настоятелей в расстройство пришедший, обновлен во всех частях, им произведены поправки по церквам и исправления всех зданий монастырских; обновленный и украшенный им монастырь по внешнему своему состоянию представлялся в самом благоустроенном виде. Настоятельствовал с 1843 по 1875 год.

29) С 1875 г. по 1881 г. настоятельствовал епархиальный преосвященный епископ Григорий.

[20] Проект, им составленный был следующий: 1) Предполагалось завесть порядок общежития в Нижнеломовском монастыре сообразно тому, какой существует в Саровской пустыни; 2) Из сей пустыни, для устроение общежития и поддержания иноческой жизни в Ломовском монастыре, перевесть трех иеромонахов, двух иеродиаконов и пять послушников, хотя и бельцев, достойных пострижения; 3) Из Нижнеломовского монастыря неспособную к общежитию братию переместить в другие обители; 4) Устроить в монастыре богадельню на 20 человек мужского пола и в городе, при какой-либо церкви, на счет монастыря таковую же богадельню на 20 человек женского пола; 5) завесть в монастыре русскую школу, принимая в монастырь молодых людей из духовного звания для обучения и приготовления их в причетники, или даже годных и к поступлению в семинарию; 6) в монастырь принимать на каникулярное время взрослых учеников семинарии для приучения к монастырской жизни, с тем, чтобы после желающих поступить в монашество, можно был постригать и без искуса. Из сих пунктов проекта осуществлен после только один, именно: открыта русская школа при монастыре.

Братия монастыря во главе с архимандритом Макарием у Казанского собора. Предположительно, 1913 г.

30) Преосвященный епископ Антоний 2-й настоятельствовал с 1881 года по 1889 год. С сего времени монастырь, по неудобству управления им за дальности расстояния его от губ[ернского] города Пензы, изъят от управления епархиальных архиереев.

31) Архимандрит Гедеон поступил в Казанский монастырь настоятелем по указу Святейшего Синода 4-го сентября 1889 года. Состоит благочинным монастырей.

Из всех настоятелей Нижнеломовского монастыря летопись монастырская отзывается с особою похвалою об архимандрите Варлааме. Он отличался постническою жизнею. Впрочем, подробностей о его аскетических подвигах и проявлениях духовной жизни ни летопись монастырская, ни предания старожилов никаких не сохранили.

Кроме настоятелей монастыря, достоин замечания еще архимандрит Лаврентий, бывший в Ломовском монастыре на покое. Он за старостию лет был уволен от управления из Никитского монастыря, что во Владимирской губернии, и помещен на покой в Нижнеломовский монастырь с пенсиею в 100 руб. ассиг[нациями], Синодом ему пожалованною. Об нем сохранилось предание, что он, при кротком и незлобивом характере, был любвеобильный и общежительный старец; – всех приходящих к нему, особенно удрученных бедствиями, назидал и утешал старческим словом. Он скончался в 1875 году; но память о нем сохранилась в народе и доселе, и многие из приходящих богомольцев служат над гробом его панихиды.

XI.
Братия монастыря.

При утверждении штатов в 1764 году, штатное число братии положено в сем монастыре: настоятель 1, казначей 1, иеромонахов, в числе коих и ризничий, 6, иеродиаконов 4, пономарей 2, просфорник 1, ключник, он же хлебодар 1 и чашник 1; а всего 17 человек.

Братия и прихожане во главе архимандритом Леонтием (Хоперским) у Святых врат. Предположительно, 1914 г.

Служителей штатных положено было также 17 человек.

Число братии в настоящее время. В настоящее время число братии следующее: настоятель 1, казначей 1, иеромонахов 5, иеродиаконов 3, диакон 1, монах один, послушников 6, живущих на испытании и обучающихся псаломщическим предметам 11, живущих на призрении 5, мальчиков певчих 4 и 7 человек работников. Всего в монастыре в настоящее время находится 45 человек.

XII. Замечательные лица, погребенные в монастыре.

Упомянем о лицах более замечательных, в монастыре погребенных.

В Казанской церкви, при входе с западных дверей, к северной стороне положено тело князя Василия Сергеевича Долгорукова, скончавшегося в 1803 году; тут же лежит тело архимандрита Варлаама. Вблизи алтаря Предтечевой церкви с наружной стороны к востоку покоится прах архимандрита Антония. Около Сергиевской церкви лежат тела архимандритов Лаврентия и Евпсихия. Здесь же покоятся тела и многих знатных граждан города Ломова, и вся вообще гора от Сергиевской церкви, как нива Божия, усеяна гробами с памятниками.

XIII. Разграбление обители в нашествие Пугачева.

В 1774 году обитель Нижнеломовскую постигло бедствие; она потерпела разграбление от нашествия Пугачева с шайкою злодеев. Более ценные вещи, к утвари относящиеся, спасены были в подвалах монастырских. А каких вещей не успели скрыть, утварь, деньги монастырские и проч. – все это расхищено бунтовщиками. В сие-то время пострадал настоятель архимандрит Исаакий, ради страха торжественно встретивший бунтовщика с челядью его в обители.

XIV. Способы содержания монастыря.

С открытия штатов в 1764 году, Нижнеломовский монастырь, состоя во 2-м классе, в настоящее время имеет следующие способы к своему содержанию.

А) Окладные суммы, выдаваемые из Государственного казначейства.

На содержание монастыря ежегодно ассигнуются правительством суммы, кои получаются из Нижнеломовского казначейства в следующих количествах:

На церковные потребы, на починку монастыря, церквей, на ризницу и проч. 272 р. 42 ¼ к.

На содержание настоятеля и братии, равно и взамен бывших монастырских служителей из оного же казначейства ежегодно получается 919 р. 52 ¼ коп. серебр[ом].

Б) Неокладные суммы.

1) От продажи свеч и от подаяния в кошелек и кружки получается в год до 1000 р.

2) Государственные непрерывно-доходные 4% билеты, пожертвованные благотворителями на суммы: 5000 руб., 1149 руб., 1991 руб., 5000 руб., 500 руб., 250 руб., 300 руб., 250 руб. и 300 руб., **всего 14740 руб.**

3) Государственные 5% банковые билеты 1-го выпуска четыре билета каждый по 100 руб.; 2-го с выигрышами займа во 100 руб.; 4-го выпуска два билета по 100 руб.; 5-го выпуска один билет во 100 руб.; **всего 800 рублей**.

4) Пензенского отделения Государственного банка билеты на суммы: 2000 руб. и 400 руб.; всего 2400 руб. Пензенского городского общественного банка билеты на суммы: 250 руб., 100 руб., 100 р. и 100 р., **всего 550 рублей**.

5) Квитанции пензенского епархиального свечного завода: в 190 руб. и 18 р., 4%.

Всех процентных билетов монастырь имеет на сумму 18698 руб. Проценты с оных, согласно желанию жертвователей, употребляются на содержание и ремонт храмов и в пользу братии монастыря.

6) Братского дохода получается в год от 2000 до 3000 руб.

В) Арендные статьи.

Монастырь получает с лавок, отдаваемых во время ярмарки торговцам, от 250 до 300 и 400 руб. сер[ебром] от мельницы.

Таким образом, весь монастырский капитал, состоящий преимущественно из процентных билетов (коих 18698 руб.), подлежащий надзору начальства, как способ его содержания, простирается до 20000 руб. серебр[ом].

Г) Угодья.

Кроме исчисленных сумм, монастырь имеет на свое содержание следующие угодья:

а) лес строевой и дровяной, который дан монастырю в 1842 году, по нарезке в даче Нижнеломовской округи, села Прянзерок в количестве 75 десятин, с коего получается до 50 саж[еней] дров на отопление зимней церкви, настоятельских и братских келий конюшенных и гостинных домов.

b) 65 десятин и 1902 саж[еней] земли, коею монастырь наделен в 1799 году. В том числе пахатной земли 38 дес[ятин] 1468 саж[еней], сенокосной болотистой 12 дес[ятин] и 695 саж[еней], коею пользуется сам монастырь, 7 дес[ятин] и 400 саж[еней] песчаной земли, под монастырем 4 дес[ятины] и 20 саж[еней], под дорогою 100 саж[еней] и под водомоинами 3 дес[ятин] и 620 саж[еней].

с) Мукомольная мельница о четырех поставах, находящаяся Нижнеломовского уезда, на реке Ломове, при селе Хуторах, расстоянием от города Ломова – в 5, а от монастыря в 7 верстах, которою монастырь наделен вместе с прочими обителями в 1800 году.[21] Мельница эта по временам содержалась самим монастырем. Теперь отдана в арендное содержание.

В настоящее время мельница сия, по контракту, заключенному в 1890 году, сдана в двенадцатилетнее арендное содержание. От мельницы монастырь получает 400 руб. сер[ебром], из сей суммы уплачивается каждогодно за нее страховых 103 руб. 40 коп.

---

21 Из актов монастырского архива.

Вид на монастырь с юга. Слева направо: Всесвятская церковь с колокольней, Казанский собор, Богоявленская церковь (перед Казанским собором), Сергиевская церковь (на горе)

XV. Учебные заведения в стенах монастыря.

При преосвященном Феодосии Тамбовском учреждена Тамбовская семинария, до построения в Тамбове зданий она открыта была в стенах Нижнеломовского монастыря и находилась в нем около 8 лет, с 1780 до половины 1788 года.

Низшие училища. Архимандрит Иоанникий 1-й, непосредственно Св. Синодом назначен был первым ректором Тамбовской семинарии. Первоначально им заведены были классы училищные. Учителями по распоряжению Св. Синода назначены были из воспитанников Рязанской семинарии. На сооружение и содержание семинарии и училища в монастыре назначено было от казны по 2000 руб. ассиг[нациями] в год.

Семинария. В 1785 году в монастыре, при том же ректоре настоятеле архимандрите Иоанникии, открыта была и семинария. Сначала открыт был класс риторический; а в 1787 году философский. Но в 1788 году было окончено устройство зданий в Тамбове для семинарии, почему оная из стен монастыря и переведена туда со всеми делами. Таким образом, существование семинарии в монастыре было непродолжительно.

Русская школа при монастыре. Во время управления монастырем архимандрита Израиля, при Пензенском преосвященном Моисее в 1808 г., с разрешения Св. Синода в стенах мо-

настыря открыто было училище под именем русской школы. Назначение этого заведения было приготовление причетников для епархии; между прочим имелось в виду способнейших из учеников отделять и для семинарии. Обучались здесь дети духовного звания. Число учеников в русской школе простиралось до 70 и более человек. Содержалась она средствами[22] епархиальными, изысканными настоятелем архимандритом Израилем. Школа эта существовала до открытия духовного училища в Ломовском монастыре в 1821 году.

Духовное уездно-приходское училище. Со времени открытия Пензенской семинарии в 1800 году и при ней училища дети священно-церковнослужителей Пензенской епархии обучались в Пензе, начиная с низших классов до семинарии. В 1821 году, вследствие представления преосвященного Амвросия 1-го, епископа Пензенского, Святейшему Синоду о трудностях, которые должны были терпеть священно-церковнослужители отдаленных от Пензы уездов – Краснослободского, Нижнеломовского и Чембарского в доставлении детей в училище и содержание в губернском городе, ученики показанных уездов, по распоряжению Св. Синода, отчислены были от Пензенского училища и для них образовано училище в Ломове, которое открыто было в стенах обители 2 сентября 1822 года. Училище это под названием духовного уездно-приходского Ломовского училища, помещено было в каменном монастырском корпусе.

Перевод училища в монастырский дом. В 1837 году в сентябре месяце Нижнеломовское училище, вследствие представления настоятеля архимандрита Анастасия о неудобности помещения его в монастыре, по тесноте монастырских зданий и по многолюдству братии, с разрешения Св. Синода перемещено из каменного, внутри монастыря находящегося, корпуса в гостинный двухэтажный монастырский дом, состоявший вне ограды монастыря, по предварительной переделке оного, сообразно с потребностями училища, на счет остаточных училищных сумм, а частию и сумм монастырских.

Перевод в город на наемную квартиру. В 1839 году октября 9, дома сии сгорели и училище затем переведено в город на наемную квартиру, которая впоследствии приобретена в училищную собственность.

Училище служительских детей. В 1846 году открыто при монастыре училище для служительских детей. Предметы обучения были: русская и славянская грамматика, чтение и чистописание, краткая священная история и краткий катехизис. Училище сие состояло в обители до 19 февраля 1861 года; а с сего времени, по случаю отчисления от монастырей штатных служителей, закрыто.

XVI. Крестный ход.

Время, в которое оный совершается. В Нижнеломовском монастыре многолюдные собрания богомольцев бывают в день св. Иоанна Предтечи 24 июня, в день преподобного Сергия Радонежского 25 сентября, а особенно 8 июля в день явления чудотворной Казанской иконы Божия Матери. Почему, кроме торжественного в монастыре служения, в день Казанския иконы Божия Матери, совершается каждогодно из города Ломова крестный ход. В сей день пред литургиею из градских церквей нижнеломовское духовенство, подняв хоругви и св. иконы, идет в монастырь. Настоятель монастыря с братиею встречает святыню города у монастырских св. ворот с чудотворным образом Божия Матери, и весь крестный ход направляется к роднику, где явилась святая икона. Здесь на-

22 Средства сии были следующие: архимандрит Израиль своим ходатайством и неотступными настояниями склонил строителей тогдашних Сканова и Краснослободского монастырей жертвовать каждогодно для содержания сирот школы Нижнеломовской из сумм монастырских по 150 руб. ассигн[ациями] и по 20 четвертей ржаной муки, по 2 четверти гороха, по 4 четв[ерти], а если можно, и более круп от того и другого монастыря, из монастыря же Нижнеломовского, он, архимандрит Израиль, предположил выделять в пользу сирот школы и на содержание учителей десятую часть от каждого раздела братских и всех других доходов обители. Проект Израиля с расписками настоятелей, изъявивших согласие давать ежегодно означенные вспоможения сиротам школы, представлен был архимандритом Израилем на благорассмотрение бывшего тогда преосвященнейшего Моисея; проект был утвержден в 1808 году августа 28 дня. Сими-то способами существовала и поддерживалась русская школа. Заимствовано это сведение из архива монастырского и из актов семинарского архива.

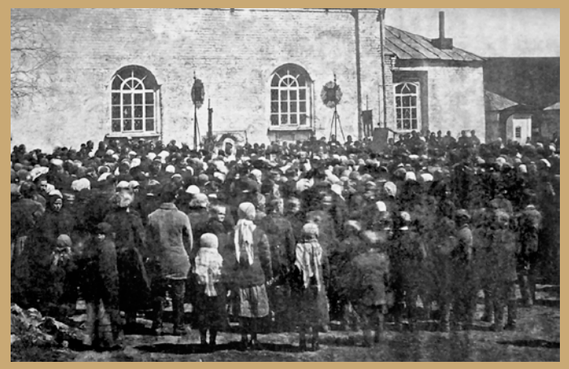

Крестный ход по территории монастыря

стоятель вместе с братиею и всем градским духовенством совершает Богоматери акафистово пение с водоосвящением.

Древность крестного хода и причина установления оного. Предание говорит, что сей крестный ход начался со времени основания монастыря, и надобно полагать, что он современен явлению чудотворной иконы Богородичной. Выше сказано было, что по распоряжению Нижне-Ломовского воеводы Косагова совершен был крестный ход при самом обретении явленной иконы; как памятник сего чудного явления, ход сей остался и на все последующие времена. Бесчисленные исцеления, совершенные Заступницею над страждующими, и в прежние два столетия бывшие, и ныне бывающие были причиною, что к 8 июля дню Казанския иконы Божия Матери сходится народ из ближайших и отдаленных деревень, городов и даже из других губерний тысячами; так что весь монастырь наполняется им.

XVII. Ярмарка при монастыре в праздник Казанския иконы Богородицы.

При монастыре 8 июля каждогодно бывает ярмарка. Народ собирается с 1 и 2, а потому настоящий торг открывается с 5 и продолжается до 10 числа июля месяца. Начало ярмарка сия получила, несомненно, со времени явления иконы Божией Матери. Стекаясь из разных мест на поклонение явленной иконе Богоматери, народ приносил с собою различные домашние изделия для продажи, и так как это было время, в которое начинает собираться Нижегородская ярмарка, то проезжающие в Нижний Новгород купцы по тракту останавливались в Ломове на богомолье, и производили как закупку, так, по возможности, и продажу собственных товаров. Время от времени этот торг увеличивался и образовалась ярмарка. В прежнее время в Ломов для торга приезжали купцы нарочно даже из отдаленных губерний, и торговля здесь была значительная. За последние же годы ярмарка сильно упала – монастырские лавки на половину остаются не занятыми. Всех привозимых товаров простирается в сложности на сумму до 300000 р. сер[ебром], а продажа бывает иногда до 100000 р. сер[ебром]. Доходами в ярмарку на градской земле распоряжается градская дума, сбором же с лавочек монастырских пользуется монастырь. – Поземельный сбор за отводимые на казенной земле места для торговцев производится чрез особого, каждогодно наряжаемого Пензенскою казенною палатою чиновника.[23] Ярмаркою управляет исправник с надзирателями; а особенный частный надзор имеет комендант из жандармских чиновников, каждогодно назначаемый из г. Пензы.

XVIII. Степень уважения приходящих к обители богомольцев.

Кто посещал Нижне-Ломовскую обитель 24 июня, 25 сентября, 5 и особенно 8 июля, в день праздника явленной Казанской иконы Богоматери, тот был очевидцем зрелища самого умилительного. В эти дни, особенно 8 июля, поклонников всех сословий приходит в обитель столько, что ими наполняется весь монастырь. Многолюдное посещение обители поклонниками бывает и в другие праздники, даже на каждой неделе при хорошей погоде, и особенно летом в среду и пятницу.

Все это показывает как веру народу к чудотворной иконе Божией Матери, в обители находящейся, так и уважение его к самой обители.

В 1911 г. брошюра архимандрита Гедеона была переиздана (в сокращенном виде) в нижнеломовской типографии П.Е. Пискунова. Это издание содержит дополнение, описывающее перенесение Казанской-Нижнеломовской иконы в Саратов 1906 г., состоявшееся по инициативе тогдашнего саратовского правящего архиерея священномученика Гермогена (Долганёва). В издании 1911 г. дословно цитируется заметка священника Михаила Беляева «Поразительные случаи благодатного исцеления от чудотворной Казанской иконы Божией Матери, что в Нижнем Ломове, Пензенской губ., во время ее пребывания в г. Саратове» (Саратовский духовный вестник. 1906. №33. С. 8-9). Приведем ее и мы.

---

23 Сведения сии заимствованы из отчета коменданта ярмарки, ежегодно представляемого им в казенную палату.

Согласно желания преосвященнейшего Гермогена, епископа Саратовского и Царицынского, 15-го апреля настоящего года в г. Саратов прибыла из Нижнего Ломова, Пензенской губернии, Казанская икона Божией Матери, и была владыкой торжественно перенесена с крестным ходом, с участием городского духовенства и монашествующей братии, с вокзала железной дороги в кафедральный собор, а затем в крестовую церковь при архиерейском доме, при громадном числе молящихся.

Икона находилась в Саратове до 2-го июля, и все это время перед ней служились молебны с акафистами в присутствии многочисленного народа.

Прихожане всех церквей г. Саратова в особо назначенные дни с крестными ходами под руководством местных священников являлись в крестовую церковь и брали чудотворную икону в приходские храмы, где пред иконой служились общие молебны с акафистом, а затем носили ее по домам для служения молебнов по усиленной просьбе частных лиц.

Пламенная и искренняя молитва перед этой чтимой иконой сопровождалась случаями благодатного исцеления молящихся от разных недугов.

Нам известны следующие случаи такового исцеления. 1) Проживающая в Ильинском приходе мещанка Зиновия Роднова в течение восьми лет сильно страдала от порока сердца, ходила с трудом, и на расстоянии нескольких сажен ей необходимо было садиться для отдыха. Узнав о прибытии в г. Саратов чудотворной иконы, она в тот же день решилась пойти помолиться пред этой иконой и усердно просить помощи в избавлении от своего недуга. С великим трудом добралась она до места пребывания иконы, крепко молилась во время служения общего молебна, и по окончании молебна, когда она со слезами веры прикладывалась к иконе, совершилось чудо: она мгновенно почувствовала успокоение и прекращение своей болезни, от сердца ее – по ее словам – как бы отпали веревки, и она, чувствуя себя совсем окрепшей, и дошла до своей квартиры (на расстоянии около версты) без всякого отдыха. Об этом пишущему эти строки рассказывала З. Роднова, славя и благодаря Бога и Его Пречистую Матерь, спустя несколько недель, и говорила, что до сих пор возврата болезни не было, и она чувствует себя вполне здоровой. Прежнее болезненное состояние Родновой автору было хорошо известно, и часто доходило до такого состояния, что почти ежемесячно приходилось ее напутствовать Св. Таинами на дому под страхом за ее жизнь.

2) Проживавший на Соляной улице, около женского монастыря, в доме Ворониной, Андрей Степанов Шлыков продолжительное время страдал болезнью ног; в половине мая 1906 года до того усилилась, что он совершенно не мог ходить, и лежал в постели без всякого движения ног. Больной, не будучи в состоянии идти и помолиться пред чудотворной иконой, обратился чрез своих родных с просьбой принести чудотворную икону к нему в дом. На просьбу родных его было назначено время прибытия иконы в их дом. Ожидая прибытия иконы 20-го мая, больной крепко и усердно помолился Господу и Его Пречистой Матери о своем исцелении и, по прибытии иконы, уже во время молебна, почувствовал облегчение, а через день, 22-го мая, как только услышал о приближении иконы к его квартире, почувствовал еще большее облегчение своей болезни и сам мог, без посторонней помощи, встать и приложиться к чудотворному образу Божией Матери. Автор этих строк 4-го августа был в квартире получившего исцеление, и родные его сообщили ему, что он в настоящее время чувствует себя здоровым и ушел заниматься своими делами.

Так Пречистая Богоматерь подает дивное исцеление с верою и любовию прибегающим к Ней и усердно молящимся и любящим Ее чудотворный образ.

Известны и другие случаи подобных исцелений и, по проверке их, о них будет сообщено своевременно в назидание и утешение верующим чадам Православной Церкви, и для вразумления достойных сожаления противников нашей Церкви. Последнее уже и замечается. Так, хозяйка дома, в котором совершилось дивное исцеление А.С. Шлыкова, сектантка П. Воронина, хозяйка дома, в котором совершалось дивное исцеление А. Шлыкова, узнав об этом поразительном событии, брала к себе в дом чудотворную икону для служения пред нею молебна, который был совершен православным иеромонахом.

Доклад настоятеля монастыря архимандрита Леонтия (Хоперского) Святейшему Патриарху Тихону 1923 г.

Мирная жизнь монастыря закончилась вскоре после революции. Обитель подверглась нападкам и со стороны советской власти, и от раскольников-обновленцев. В декабре 1923 г. последний настоятель обители (в 1914–1927 гг.), архимандрит Леонтий (Хоперский; 1863 – не ранее 1927), направил Святейшему Патриарху Тихону свой доклад о положении дел в обители. Документ сохранился в Российском государственном историческом архиве, в фонде канцелярии Патриарха Тихона (ф. 831. Оп. 1. Д. 197. Л. 176–178 об.), в подлиннике. На нем есть пометка рукой св. Тихона: «К сведению. А.С.».

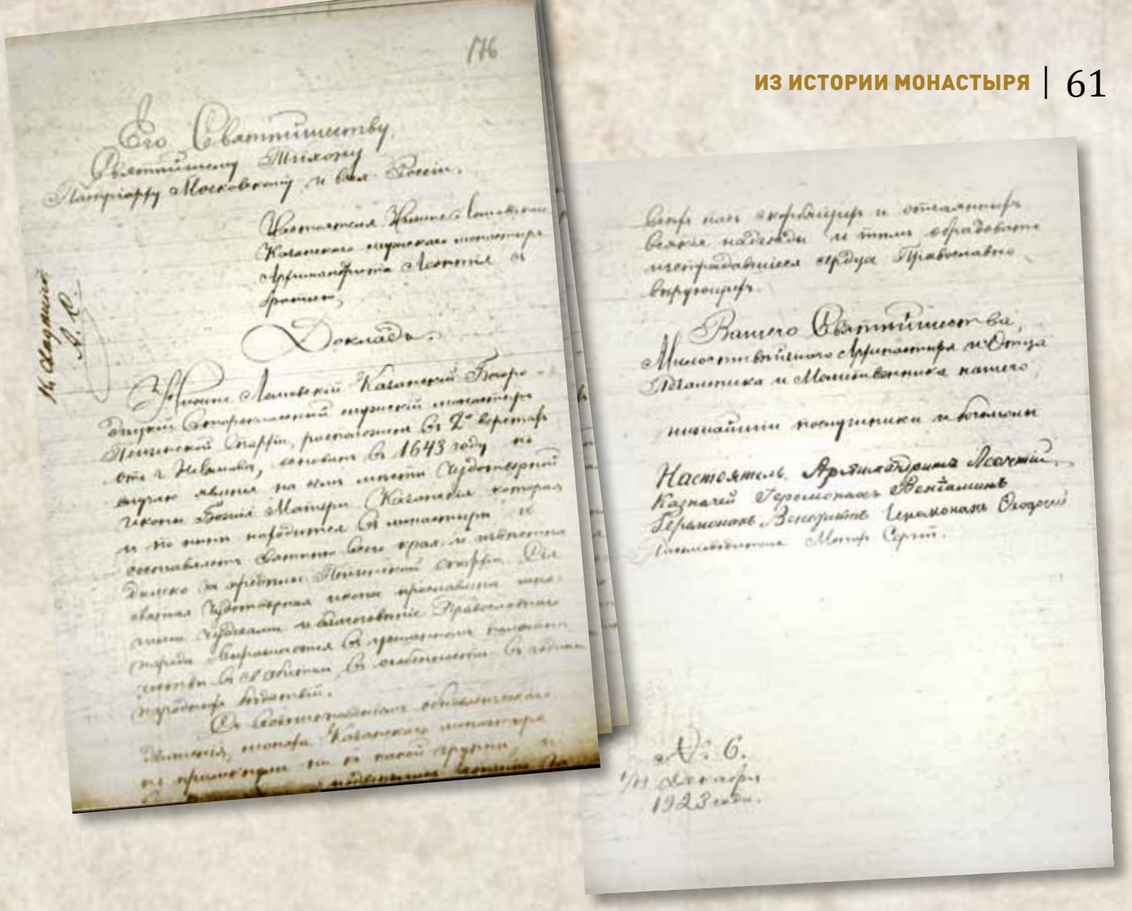

Его Святейшеству,
Святейшему Тихону,
Патриарху Московскому и всея России,
Настоятеля Нижне-Ломовского
Казанского мужского монастыря
архимандрита Леонтия с братиею,

Доклад.

Нижнеломовский Казанский Богородицкий второклассный мужский монастырь Пензенской епархии расположен в 2-х верстах от г. Н. Ломова, основан в 1643 году по случаю явления на сем месте чудотворной иконы Божия Матери Казанския, которая и поныне находится в монастыре и составляет святыню всего края и известна далеко за пределы Пензенской епархии. Сия святая чудотворная икона прославлена многими чудесами, и благоговение православного народа выражается в усиленном паломничестве в св. обитель, в особенности в году народных бедствий.

С возникновением обновленческого движения, монахи Казанского монастыря не примкнули ни к какой группе, и вследствие этого подверглись гонению за свои религиозные убеждении со стороны местного Н.-Ломовского Живоцерковного Управления, возглавляемого белым епископом Иоанном Ягодинским, и Пензенского Епархиального Управления, которое постановлением своим от 11/24 апреля с/г за №1039 закрыло наш Казанский монастырь и обратило его в приходскую церковь, со всеми проистекающими от этого последствиями, и, вместе с тем,

всем монашествующим запретило священнослужение. 8/21 мая с/г комиссия из 2 священников и 1 диакона от местного Н-Ломовского У[ездного] Ц[ерковного] У[правления], явившись в наш монастырь, объявила указ о закрытии монастыря, присовокупив, что одновременно сообщено Советской власти, которая в случае сопротивления и беспорядка примет свои меры и, отстранив монашествующих, стали совершать Богослужение. Местные граждане категорически отказались подчиниться такому насилию живоцерковников и оказали им открытый протест. Вскоре У[ездное] Ц[ерковное] У[правление] прекратило богослужение в монастыре, агитируя, угрожало, – что если граждане не примут белое духовенство, то храмы монастырские будут отобраны Советскою Властию и обращены в театры и т.п. Вслед за этим были арестованы 2 иеромонаха и 2 иеродиакона и насильно, по распоряжению еп. Иоанна, была взята святыня монастыря чудотворная икона Богоматери Казанские.

По возвращении настоятеля архимандрита Леонтия в монастырь (19 апреля с/г он был арестован в г. Пензе на епархиальных выборах делегатов на Поместный Собор и содержался под стражею при Пензенском Г.П.У. до 19 мая / 1 июня с/г), было вынуждено телеграфно ходатайство пред Пензенским Епархиальным Управлением с разрешением священнослужения монашествующим, которое отклонило это ходатайство за сопротивление церковно-обновленческому движению. Вторично было возбуждено подобное ходатайство о разрешении священнослужения, какое также отклонено, вследствие отзыва белого епископа Иоанна, который есть главный виновник закрытия монастыря, опасающегося, что с разрешением священнослужения монахам народ попросит белое духовенство удалиться, ибо весь народ страшно негодует на него за насилие над монастырем и монахами, и все ждут благоприятного момента для восстановления монастыря.

Были возбуждаемы ходатайства о сохранении нашего монастыря гражданами окрестных и дальних городов и селений. До 50 приговоров, ходатайств, показов предназначены были и на Поместный Собор 1923 г., но все эти приговоры, показы и ходатайства были отобраны у архимандрита Леонтия в Пензе при его аресте Уполномоченным «Живой Церкви» Соколовым и судьба их неизвестна.

Мы монашествующие Казанской обители за неприсоединение к группе Ж[ивой] Ц[еркви], за свои религиозные убеждения и стойкость за Православие, за ненарушимость своих монашеских обетов, вести, согласно их иноческих общежительный строй жизни, теперь находимся в гонении и запрещении от живоцерковников. Мы монашествующие насельники, горя болезненно сердцем своим, со всеми окружающими верующими просим восстановить нам нашу дорогую и родную нам св. Казанскую обитель, насильно, вопреки желанию народа, обращенную в приход и дать нам возможность под сению ея вести тихую иноческую жизнь, Самим Господом благословенную, во славу Его Пресвятого Имени и всегдашнего прославления Чудотворного Образа Заступницы рода христианского. Все мы, монахи и граждане, выражаем непоколебимое и самое горячее желание восстановить наш Казанский монастырь в прежнем его виде, как имеющем великую святыню чудотворныя иконы Божия Матери Казанские и св. Иоанна Предтечи и Крестителя Господня, и служащий рассадником благочестия, источником духовного утешения и назидания, исполняющим истовые, величественные уставные монастырские богослужения, подобающие святыне, а также и имеющего и исторические заслуги и в области духовно-просветительной. Драгоценные заслуги Казанского монастыря и самоотверженность его насельников в служении ближним, дают яркое свидетельство в том, что ценна сия св. обитель, и как следовало бы дорожить ею и в настоящее время.

Местные граждане и все крайне огорчены и обижены закрытием нашего монастыря и нарушением монастырского богослужения и чина. Причт из белого духовенства совсем не желателен для верующих и не удовлетворяет их духовных потреб. Богослужение совершается по-«мирски», и народ в негодовании перестал посещать монастырские храмы.

Повергаемся к стопам Вашего Святейшества и слезно, слезно умоляем Вас защитить нас от насилия живоцерковников, восстановить нам нашу св. Казанскую обитель и нас гонимых ее насельников оставить под ее св. покровом, разрешить нам всем монашествующим священнослужение, благословить всех нас скорбящих и отчаянных всякия надежды и тем обрадовать исстрадавшиеся сердца православно верующих.

Вашего Святейшества, Милостивейшего Архипастыря и Отца, Печальника и Молитвенника нашего,

Нижайшие послушники и богомолы:

Настоятель архимандрит Леонтий.
Казначей иеромонах Вениамин.
Иеромонах Венедикт. Иеромонах Феодосий.
Письмоводитель монах Сергий.

№6.
1/13 декабря 1923 года.

Молодежное общество с монахами Нижнеломовского Казанского монастыря. 1920-е гг.

Через четыре года, в 1927 г., архимандрит Леонтий был выслан за пределы Пензенской губернии и больше никогда не вернулся в обитель. Дальнейшая судьба его неизвестна.

Жизнь многих насельников монастыря сложились трагически. В 1937 г. был сослан в Коми иеромонах Серафим (Кадомцев; 1903 – не ранее 1937); иеромонаха Гедеона (Озерова; 1889–1960) сослали в Карелию, Иннокентия (Андронова, 1903–1971) – в колымские лагеря, иеромонах Мартирий (Гарин; 1875 – не ранее 1937), служивший в Подхватиловке, был сослан в Казахстан; иеромонаха Николая (Золотова; 1880 – не ранее 1937) арестовали в Черкасском Пачелмского района и осудили на 10 лет лагерей; иеродиакона Иосафа (Бугреева; 1879–1938) арестовали в Стяжкино и затем расстреляли. Бывшие послушники обители Павел Плаксин (1882 – не ранее 1937) и Владимир Элементов (1891–1938) после революции стали священниками, первый служил в Подхватиловке, второй – в Высоком Башмаковского района; оба были в 1937 г. арестованы, первый осужден на 8 лет лагерей, второй – расстрелян.

Иеромонах Серафим (Кадомцев)

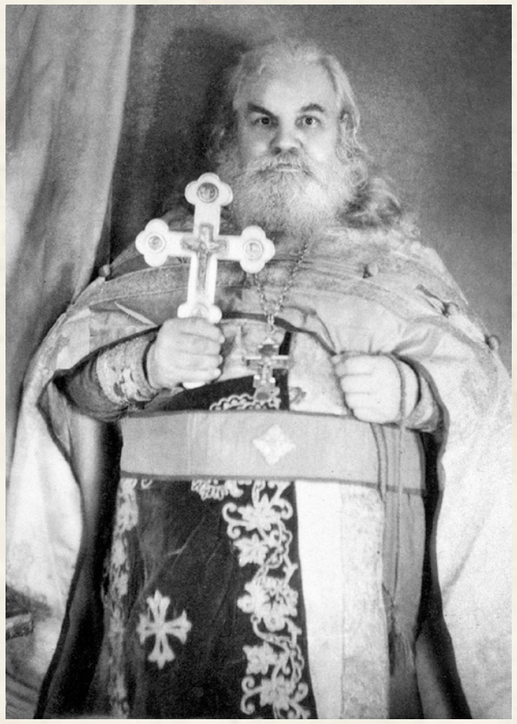

Иеромонах Гедеон (Озеров)

К концу 20-х гг., насколько можно судить, действующим оставался только Казанский храм. В 1927 г. его прихожане писали: «Ввиду исторической ценности просим Нижнеломовский УИК часовню [над святым источником?] сохранить, как память для верующих о бывшем на этом месте храме». В конце 1929 г. церковь закрыли под рабочий клуб, в феврале 1930 г. это утвердил ВЦИК.

По рассказам нижнеломовских старожилов, из монастыря вывезли 12 пудов золота и серебра. Из художественных и исторических ценностей что-то попало в районный антирелигиозный музей, но в конце 30-х гг. и его закрыли, а экспонаты исчезли.

Чудотворные иконы Царицы Небесной и Иоанна Предтечи до 1937 г. хранились у архимандрита Макария и иеромонаха Гедеона (Озерова). Перед своим арестом иеромонах Гедеон передал их иконописцу Амплею Ивановичу Климову (1874–1943), уроженцу с. Монастырское, иконописцу, работавшему, в том числе, и в Нижнеломовском монастыре, а в юности бывшему его послушником. В 1941 г. Климова тоже арестовали, через два года он скончался в тюрьме, но святыни сберегли его наследники.

В конце 30-х гг. власти приступили к полному разрушению комплекса. Первым 2 мая 1938 г. был взорван храм прп. Сергия на горе, причем, по рассказам очевидцев, взрыв был такой силы, что в соседнем селе Монастырском (Норовке) повылетали из окон стекла с рамами, и кирпичи разлетелись, повредив дома.

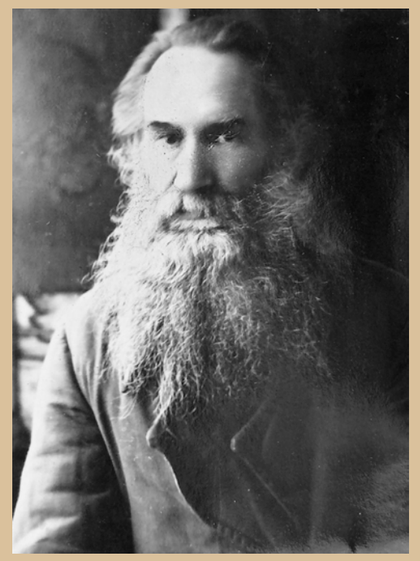

Амплий Климов

В 1940 г. взорвали Казанский храм. От взрыва обрушился купол и своды, стены затем уничтожали и вручную, и взрывчаткой. Кирпич пошел на дорогу Москва-Куйбышев и строительство котонинной (ткацкой) фабрики в Нижнем Ломове. Алтарник верхнеломовского Покровского храма Василий Ионович Дыдыкин рассказывал протоиерею Сергию Соснину, что когда взрывали Казанский храм, два ящика взрывчатки по каким-то причинам остались неповрежденными, их нужно было извлечь, но никто не хотел подвергать свою жизнь такой опасности. Тогда он, тогда еще двадцатилетний юноша, и старик Сидорюк, как уже «свое отживший», были посланы начальством ткацкой фабрики достать взрывчатое вещество из-под руин. Получив надлежащую инструкцию, конечно, не без дрожи в коленях, но с молитвой к Царице Небесной они извлекли из-под руин ящики со взрывчаткой, за что были начальством премированы.

Справа – Амплий Климов

В 1940 г., как говорили очевидцы, еще стояли четыре башни по углам, а монастырской ограды уже не было. Уцелел лишь архимандритский корпус (с куском стены надвратной церкви-колокольни) – в нем располагалась норовская восьмилетка. В 1972 г. школу перевели в новое здание, с тех пор корпус стоит без крыши и постепенно разрушается.

В 1945 г. верующие просили предоставить им под молитвенный дом сторожку Казанской церкви или колокольню там же, но облисполком им отказал, мотивировав это тем, что сторожка горторгом используется под сушилку овощей на нужды фронта, в колокольне нет полов и потолка, площадь ее мала, и находится она в двух-трех километрах от города, а главное – оба здания не подходили «как помещения, находящиеся в почитаемом верующими месте святости (у монастырского колодца)».

Дошли руки богоборцев и до святого источника. В мае 1959 г., в ходе кампании по борьбе с паломничеством, «незаконно существующую часовню» над источником в Норовке было намечено разобрать (паломничество к ней совершалось на Троицу), тогда же из нее изъяли всю церковную утварь. Уполномоченный Совета по делам РПЦ С.С. Попов писал: «Родник в настоящее время используется для питьевых целей населением села [Норовки]. В целях закрытия доступа верующих в это помещение и улучшения санитарных условий этого питьевого источника, вход в помещение над родником будет замурован, а рядом будет построена водоразборная колонка».

Эти планы и были отчасти реализованы. Часовню разобрали, очевидно, уже в 1959 г. А в 1969 г. родник передали водоканалу, и с тех пор здесь расположена насосная станция с производительностью 180 кубометров в час,

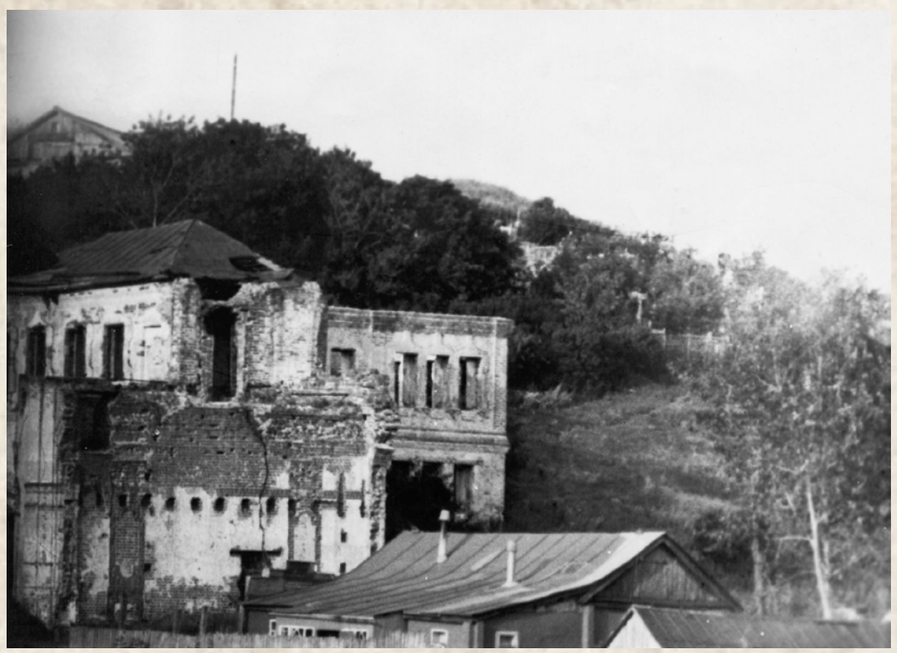

Казанский монастырь, 1985 г.

Настоятельский корпус, вторая половина XX в.

снабжающая водой половину населения города и несколько предприятий. А доступ к самому источнику, как к режимному объекту, был закрыт.

Протоиерей Сергий Соснин записал свидетельства о почитании святого источника и Казанской-Нижнеломовской иконы в эти годы:

«Одному офицеру в 60-х годах во сне было откровение: ему повелевалось съездить в Казанский монастырь, где он увидит Матерь Божию. Военный прислушался к дивному сну (видимо, он был родом из Нижнеломовского района) и при первой возможности поехал на руины монастыря. Перед этим, правда, он поделился рассказом о сновидении с двумя верующими женщинами. Откровение сбылось: он и его спутницы увидели в воде источника, на котором явилась чудотворная икона, образ Матери Божией. Это чудо помогло офицеру утвердиться в вере в те безбожные времена.

Руины надвратной церкви-колокольни и настоятельского корпуса, вторая половина XX в.

Еще два чуда, рассказанные бабушкой автора этих строк – Анастасией Федоровной, благочестивой, верующей и благоговейной христианкой, ныне покойной.

У Анастасии Федоровны была бумажная икона-литография «Образ Пресвятыя Богородицы Казанския, что в Нижнеломовском монастыре». Это было благословение на вступление в брак, которое она получила из рук своей крестной матери Надежды, часто бывавшей в Казанском монастыре, когда он еще процветал. Образок, видимо, тогда ею был приобретен и освящен в обители. Перед этой иконой Анастасия Федоровна любила молиться и говорила: «Это мое благословение».

Как-то в 70-х годах она заболела горлом, обращалась к врачам, но почти бесполезно. Она посчитала такую беспомощность наказанием за собственное маловерие, усердно помолилась Царице Небесной, пешком пошла к источнику, на место явления чудотворной иконы, и Матерь Божия исцелила ее – многонемощную, многогрешную, но кающуюся.

Бабушка всегда в храм ходила пешком – зной ли, слякоть, грязь или снег. А тут, в годах 80-х, когда ей было уже под восемьдесят, видимо, по причине естественной немощи, после продолжительного богослужения в храме, уступив уговорам спутниц, она села в автобус. Случилось так, что она ударилась спиной, в итоге – страшная боль, не позволявшая ни стоять, ни сидеть, ни даже лежать. Муки несчастной не передать: с великим трудом и с криком от боли она вставала лишь по необходимости, и так же ложилась. Другой бы совсем отчаялся, а она – нет! Молитвенная мысль к Заступнице Усердной не покидала ее, и это придавало, по словам больной, отраду, утешение и хоть какое-то облегчение. Когда стало чувствоваться облегчение, страдалица с верой прикладывала к больной спине платочек, смоченный водой из Казанского источника. Вот так Царица Небесная и исцелила ее чудесно. Последнее исцеление автору доподлинно известно, так как происходило буквально на его глазах».

Настоятельский корпус во второй половине XX в. Фото Ф.М. Чичкова

Останки Казанского монастыря

Летопись возрождения обители

1999

В 1999 г. по благословению архиепископа Пензенского и Кузнецкого Серафима выходит в свет брошюра священника Сергия Соснина (1972–2014), настоятеля Покровской церкви с. Верхний Ломов, под названием «Чтобы помнили», посвященная истории Нижнеломовского Богородице-Казанского монастыря. Автор создал компиляцию из дореволюционных изданий, посвященных обители, и дополнил ее некоторыми другими сведениями. Отец Сергий описывает и то, как в 90-е годы возрождалось почитание святого места:

«Не забыли люди верующие святого места, приходят и теперь в немалом количестве, причем даже неверующие, за святой водичкой на источник Казанский. Особенно это заметно в день праздника в честь Матери Божией 21-го июля. Дежурные теперешней насосной станции едва успевают наполнять посуду всех, желающих хоть таким образом, беря воду с источника, обратиться к Госпоже этого и доселе святого места с просьбой о помощи в недугах душевных и телесных, молясь Богородице… Матерь Божия, несомненно, слышит и не оставляет Своей милостью тех, кто к Ней прибегает за помощью во всех бедах, кто к Ней молитвенно обращается. Весь этот день, 21 июля, верующие так и идут: кто на источник за водой, кто помолиться, а кто и просто полюбопытствовать.

…Пишущему эти строки приходилось служить молебен с акафистом 21 июля в день празднования явления Нижнеломовской чудотворной иконы, у источника на месте явления. Великое множество людей стеклось к святыне, народ православный с благоговением прикладывался к списку (копии) с чудотворной иконы, как до начала молебна, так и по окончании его. Минут сорок подходил под благословение к православному священнику народ, пришедший на богомолье.

…Были старые, немощные и больные, младенцы и просто любопытствующие – всех собрала Матерь Божия. Стояла сорокоградусная жара, было видно, что многим все-таки это тяжело переносить, но никто не роптал, каждый ждал милости от Царицы Небесной. Что удивительно, многие из тех верующих, уже престарелых, кто обычно не мог долго стоять на службе, не присев для отдыха, на этот раз стояли, подкрепляемые благодатью Божией. Молебен длился часа полтора. А как трогательно было взирать, как народ с верой и благоговением от иконы подходил ко кресту, в ожидании окропления благодатной, освященной за молебном водой из источника!

Всем памятно засушливое лето 1998 года. В августе этого года собор духовенства из близлежащих к бывшему теперь монастырю Казанскому мест совершил молебное пение в «бездождие» на источнике перед списком чудотворной иконы. Матерь Божия не замедлила услышать, и вскоре полился обильный дождь, орошая иссохшую землю.

…Пишущему эти строки, как и немногим другим, доводилось бывать и теперь у самого источника: над ним построена насосная станция, которая снабжает водой окрестные селения и немалую часть города Нижнего Ломова. Несмотря на такое поругание святыни, Матерь Божия до сих пор не лишает верующих Своего благодатного заступления. У самого целебного источника чувствуется какой-то невыразимый благоговейный трепет, духовный восторг и покой. Вода истекает из подошвы горы огромным потоком, подобным речному, и собирается в выложенном облицовочной плиткой резервуаре, из которого, по достижении определенного уровня, вода «высасывается» через трубы. Время от времени благодатную тишину величественно «побулькивающего» источника нарушает шум творений человеческих – двигателей насосов. Затем опять тишина – Царица Небесная ждет от нас в этой тиши покаяния, как бы обращаясь к нам грешным, говорит: «Одумайтесь! Я ваша Помощница, Я ваша Заступница, Я спасу Россию от всех бед…»».

2002

Летом 2002 г. в нескольких метрах к юго-западу от насосной станции построена первая деревянная часовня с купальней.

2003

25 июня 2003 г. преосвященный Филарет (Карагодин), епископ Пензенский и Кузнецкий, впервые посетил святое место в сопровождении протоиереев Сергия Лоскутова, Владимира Клюева, Аркадия Кононова, Илии Попкова, советника губернатора В.А. Горбунова. Он осмотрел фундамент Казанского храма и побывал в помещении насосной станции.

В начале осени 2003 г. протоиерей Сергий Лоскутов освятил место под строительство Казанского храма. К этому времени на кирпичный фундамент уже был установлен сруб.

2003–2004

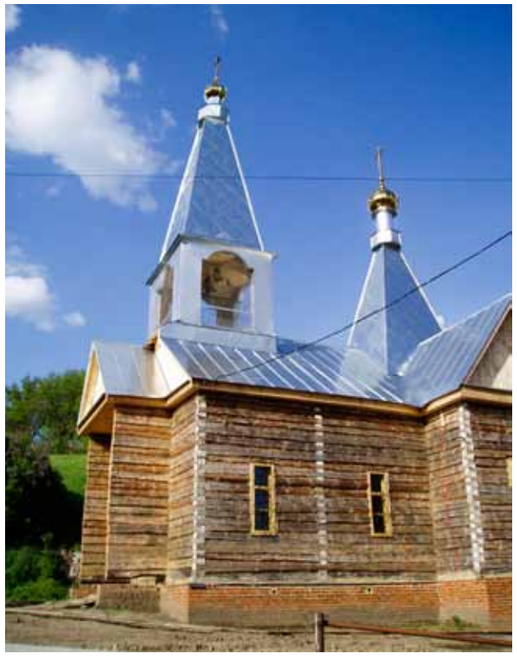

В 2003–2004 гг. в нескольких метрах западнее насосной станции построена бревенчатая Казанская церковь. Ее строителем и главным инициатором возрождения святого места (а позже ктитором монастыря) стал директор «Нижнеломовских электросетей», уроженец Норовки Александр Петрович Мамыкин.

2004

19 мая 2004 г. приходской Казанский храм по распоряжению архиепископа Пензенского и Кузнецкого Филарета (Карагодина) был преобразован в подворье Керенского Тихвинского мужского монастыря с. Вадинск.

Преосвященный Митрофан (Серёгин), ныне епископ Сердобский и Спасский, а в те годы – наместник Тихвинской обители, вспоминает: *«К тому времени, когда там было открыто наше подворье, Казанский храм был уже готов, и мы начинали строить первый дом для братии, перевезли для этой цели туда типовой совхозный дом. Все первые насельники Казанского монастыря – это наши постриженики: отец Игнатий, отец Вениамин, отец*

Евстратий. Перешли они туда по указу владыки Филарета. Отец Игнатий начинал обустраивать жизнь на нашем Преображенском подворье в Пензе, потом вернулся в Вадинск, и поскольку он уже имел подобный опыт, – то мы ему предложили отправиться в Нижнеломовский монастырь».

Иеромонах Игнатий (Канесев) стал настоятелем подворья.

21 июля 2004 г. архиепископ Филарет впервые за много десятилетий совершил на святом месте молебен архиерейским чином. Многочисленные паломники молились в новопостроенной церкви и совершали омовение в просторной купальне.

2005

В 2005 г. Казанский храм был обложен кирпичом.

С октября 2005 г. литургия в храме совершается ежедневно.

Иеромонах Игнатий в интервью Т.В. Логиновой рассказывал: *«Когда в храме Божественная литургия стала совершаться ежедневно, насосная станция при включенных аварийных сбросах была полностью в воде: приток воды увеличился, он составляет более 2 000 кубов в сутки – настоящая подземная река. Сейчас ситуация несколько другая, наблюдается снижение объемов воды: Богородица этим показывает на недопустимость кощунственного отношения к святыням. Ведь здесь, у святого источника, в теплое время года с вечера до утра дискотеки: подъезжают машины, в багажник устанавливают динамики – и пьянка, смех, танцы... Поставили шлагбаум, купальню в 9 часов вечера закрываем, но... Многие люди сегодня одичали, у них умерло сердце».*

2007

В 2007 г. построили монастырский дом: церковная лавка, ризная, просфорная, административная комната, трапезная, погреб, кельи для монахов. Один из домов (шведский) пожертвовал директор местного фанерного завода Николай Иванович Сибримов, другой (срубовой) – подарок одного из прихожан, дом перевезли и собрали на месте. Оба дома были обложены кирпичом.

2008

26 апреля 2008 г., в Великую субботу, ктитор монастыря Александр Петрович Мамыкин передал в Казанский храм считавшиеся утраченными монастырские святыни: Казанскую-Нижнеломовскую икону Божией Матери и образ Иоанна Предтечи – Ангела пустыни. Их сохранил иконописец Амплий Климов и его родные.

Иеромонах Игнатий в интервью Т.В. Логиновой в мае 2008 г. рассказывал: *«У А.П. Мамыкина двоюродная тетя, Климова Антонина Амплеевна, была большая молитвенница, но в храм не ходила, молилась дома, и очень старательно: у нас в монастыре служба уже закончится, а она всё молится… Ее отец был иконописцем этого монастыря, его в годы богоборчества расстреляли в Наровчатской тюрьме за то, что он дружил с настоятелем монастыря. И два этих образа более 70 лет хранились дома у рабы Божией Антонины, она их никому не показывала, но в своем завещании указала, чтобы их передали в монастырь, если он возродится. Два месяца назад Антонина Амплеевна упокоилась на 74-м году жизни, и А.П. Мамыкин передал иконы в наш храм.*

Иконы небольшие, Казанский образ Богородицы – 20 см. в высоту и 16,7 см. в ширину; образ Иоанна Предтечи немного побольше. Конечно, на них уже не было драгоценных риз, да и сами лики, особенно Иоанна Предтечи, потемнели (но, кстати, в последние дни мы все заметили, что они стали светлеть). В окладе Казанской Божией Матери находились еще две небольшие иконочки, исполненные резцом на кусочках Мамврийского дуба. Мы их тоже поместили в храм для поклонения».

25 мая 2008 г. с чудотворной Казанской иконой был совершен крестный ход, после которого владыка Филарет возглавил литургию в Казанском храме и молебен перед возвращенной святыней.

Обращаясь к богомольцам, архипастырь сказал: *«Сегодня мы обязаны воздать должное многолетнему подвигу семьи Климовых, сохранившей эту святую икону и вернувшей ее на законное место в Казанско-Богородицкий Нижнеломовский монастырь, которым сейчас управляет наместник архимандрит Тит (Бородин). Пусть никогда не уходят из нашей памяти имена ее хранителей: архимандрита Макария, иеромонаха Гедеона, Андрея Набокова, Амплия Михайловича Климова и его дочерей Антонины и Марии. Они передали тайну хранения иконы Божией Матери своему племяннику Александру Петровичу Мамыкину, который построил в опустошенной обители храм Казанской иконы Божией Матери и вернул в него святую икону накануне Пасхи 2008 года».*

21 июля 2008 г., в день престольного праздника монастыря, высокопреосвященный Филарет совершил Божественную литургию в Казанском храме.

22 июля 2008 г. архиепископ Филарет издал указ о восстановлении монастыря как самостоятельной обители.

9 сентября 2008 г. Казанскому монастырю в качестве подворья была передана Преображенская церковь Пензы, ранее являвшаяся подворьем Керенского Тихвинского монастыря. Настоятелем подворья до 2009 г. являлся иеромонах Тихон (Федяшкин).

6 октября 2008 г. состоялось заседание Священного Синода Русской Православной Церкви, на котором было принято решение:

«1. Благословить открытие Нижне-Ломовского Казанско-Богородицкого мужского монастыря в селе Норовка Нижнеломовского района Пензенской области.

2. Назначить архимандрита Тита (Бородина) наместником Нижне-Ломовского Казанско-Богородицкого мужского монастыря в селе Норовка Нижнеломовского района Пензенской области».

27 октября 2008 г. архиепископ Филарет совершил освящение Казанского храма великим чином.

30 октября 2008 г. за алтарем храма перезахоронили трех насельников монастыря. Прах иеромонаха Иннокентия (Андронова) перенесли из с. Кочетовки Каменского района, иеромонаха Гедеона (Озерова) – с норовского кладбища. Оба инока претерпели за веру Христову, прошли через лагеря. Имя третьего неизвестно, его останки нашли при строительстве новой монастырской стены на месте прежней.

2009

27–28 января 2009 г. в кафедральном соборном Храме Христа Спасителя в Москве состоялся Поместный Собор Русской Православной Церкви. На Соборе Патриархом Московским и всея Руси был избран митрополит Смоленский и Калининградский Кирилл. Делегатом от монашествующих Пензенской епархии на Поместном Соборе был наместник монастыря архимандрит Тит (Бородин).

2009–2010

В 2009–2010 гг. в Казанском монастыре был возведен братский корпус, новая большая часовня и купальня в «русском» стиле, велось благоустройство территории.

2010

25 апреля 2010 г. монастырь впервые посетил новый временно управляющий Пензенской епархией, епископ Люберецкий Вениамин (Зарицкий). В сопровождении игумена Серафима (Домнина), протоиерея Иоанна Яворского, протодиакона Александра Горшенёва, иеродиакона Нестора (Люберанского) владыка осмотрел Казанский храм, территорию обители, новопостроенные часовню, купальню, братский корпус, руины старинного архимандритского корпуса. С наместником монастыря архимандритом Титом и ктитором А.П. Мамыкиным владыка обсудил планы по дальнейшему развитию святого места.

Весной 2010 г. три старинных каменных надгробия, оставшихся от старого монастырского кладбища, на месте которого сейчас сельский погост Норовки, перенесли к Казанской церкви: это памятники потомственного почетного гражданина Ивана Федоровича Памфилова (ум. 1908), дворян Михаила Львовича (1767–1849) и Александры Матвеевны Евсюковой (ум. 1846), Ольги Михайловны Никифоровой (ур. Евсюковой, ум. 1850). Кроме того, на кладбище осталось надгробие Владимира Павловича Никифорова (1805–1875).

31 мая 2010 г. состоялось заседание Священного Синода Русской Православной Церкви. На нем новым епископом Пензенским и Кузнецким был избран владыка Вениамин, который стал и новым настоятелем-священноархимандритом Казанского монастыря. На том же заседании было заслушано его прошение об освобождении по состоянию здоровья архимандрита Тита (Бородина) от должности наместника Нижнеломовского Казанско-Богородицкого мужского монастыря с. Норовка Нижнеломовского района Пензенской области, и постановлено: «Освободить архимандрита Тита (Бородина) от должности наместника Нижнеломовского Казанско-Богородицкого мужского монастыря с. Норовка Нижнеломовского района Пензенской области». **8 июня 2010 г.** указом преосвященного Вениамина архимандрит Тит (Бородин) был освобожден от должности наместника и почислен за штат Пензенской епархии с правом перехода в другую епархию.

10 июня 2010 г. указами преосвященного Вениамина клирик Воскресенского молитвенного дома г. Заречный иеромонах Тихон (Федяшкин) был освобожден от занимаемой должности, зачислен в братию Нижнеломовского Казанско-Богородицкого мужского монастыря и назначен временно исполняющим обязанности наместника монастыря.

11 июня 2010 г. владыка Вениамин в сопровождении игумена Серафима (Домнина), игумена Андрея Афанасьева, священника Даниила Бойкова посетил Казанский монастырь, совершил молебен в монастырском храме, поблагодарил архимандрита Тита за понесенные труды и вручил ему на молитвенную память Казанский образ Божией Матери, а новому наместнику, иеромонаху Тихону, вручил указ о назначении и пожелал помощи Божией во всех благих начинаниях.

21 июля 2010 г., на престольный праздник, преосвященный Вениамин совершил литургию в Казанской обители.

26 июля 2010 г. Преображенское подворье Богородице-Казанского монастыря по решению Священного Синода было преобразовано в самостоятельный Пензенский Спасо-Преображенский мужской монастырь.

21 июля – 1 октября 2010 г. в монастыре прошли съемки первого документального фильма о его истории «Пред Твоим пречистым образом» (автор сценария Евгений Белохвостиков, оператор Олег Сысоев, режиссер монтажа Екатерина Новосельцева). **2 апреля 2011 г.** фильм вышел в эфир на телеканале «Россия 1. Пенза», **8 апреля 2011 г.** – на телеканале «Союз».

Храм Казанской иконы Божией
Матери Нижне-Ломовского
Богородицкого мужского монастыря
В 1643г. 8(21)июня на этом месте
были перенесены чудотворная икона
Казанской Божией Матери.
Указом царя Михаила Федоровича
в 1644г. над источником, где явилась
икона Божией Матери, сооружена
церковь и основана мужской
Казанско-Богородицкий монастырь.
В нем было 4 церкви, колокольня.
В одном из зданий располагались два
чудотворных иконы: Казанской
иконы Божией Матери и Крестотвеи
Господня. Иконы, которые почитались
далеко за пределами Пензенской губернии.
В 1930 годах монастырь был
полностью разрушен.
В 2002 г. стараниями директора
Нижне-Ломовского электростекл
Мамыкина Александра Петровича
начато восстановление монастыря.

2011

21 декабря 2011 г., согласно указу преосвященного Вениамина, иеромонах Тихон (Федяшкин) был освобожден от должности исполняющего обязанности наместника Нижнеломовского Казанско–Богородицкого монастыря и почислен за штат Пензенской епархии с правом перехода в Краснослободскую епархию. Тогда же новым исполняющим обязанности наместника был назначен иеромонах Серафим (Попов), управлявший до этого момента Скановым пещерным монастырем прпп. Антония и Феодосия Печерских. **28 декабря** иеромонах Серафим совершил первый молебен в Казанском храме. Затем епископ Вениамин представил его братии и прихожанам, пожелал помощи Божией и поручил подумать о строительстве нового монастырского собора: *«Прошу Вас, отец наместник,* – сказал владыка Вениамин, – *вместе с братией подумать, где здесь можно разместить Дом Божий. А я буду вам помогать в этом».*

27–28 декабря 2011 г. состоялось заседание Священного Синода Русской Православной Церкви, на котором, в том числе, были рассмотрены прошения епархиальных преосвященных об утверждении их в должности настоятелей особо значимых обителей. Было постановлено: «Утвердить преосвященного епископа Пензенского и Кузнецкого Вениамина в должности настоятеля (священноархимандрита) Нижнеломовского Казанского Богородицкого мужского монастыря села Норовка Пензенской области».

2012

21 июля 2012 г., на престольный праздник, литургию в монастыре совершил епископ Вениамин. На торжества собрались около 500 богомольцев. Накануне шли дожди, а утром установилась ясная солнечная погода, что не могло не радовать многочисленных прихожан. Некоторые приехали на праздник не только из Нижнего Ломова и Пензы, но и из соседних с Пензой городов. Небольшой Казанский храм не смог вместить всех желающих помолиться у чудотворного образа, поэтому литургию совершали перед церковью, под открытым небом. Исповедь священники принимали также на улице, а рядом со святым источником расположилась полевая кухня.

В завершение богослужения исполняющий обязанности наместника монастыря иеромонах Серафим (Попов) обратил к архипастырю слова благодарности: *«Для нашей обители очень дорого то, когда Вы здесь совершаете богослужения, ведь Вы – священноархимандрит этого монастыря и имеете о нем особое попечение. Благодарим Вас за доставленную радость молитвенного общения, желаем помощи Божией в несении Вашего архипастырского креста».*

Иеромонах Серафим преподнес владыке Вениамину в дар от братии монастыря список с чудотворного Казанского-Нижнеломовского образа.

Владыка Вениамин в своем слове порадовался большому количеству паломников, приехавших на престольный праздник обители: *«Я увидел немало машин, автобусов, – значит, многие нуждаются в помощи Царицы Небесной, и это не может не радовать. Всем вам желаю заступничества Владычицы нашей Богородицы по нашим молитвам у Ее образа Нижнеломовского-Казанского. С праздником!»*

2013

13 марта 2013 г., согласно указу митрополита Вениамина, иеромонах Серафим (Попов) был освобожден от должности и.о. наместника Казанско-Богородицкого монастыря, исключен из числа братии монастыря, освобожден также от обязанностей настоятеля Крестовоздвиженской церкви с. Козлятское и Вознесенской церкви с. Усть-Каремша Нижнеломовского района, почислен за штат Пензенской епархии с правом перехода в Сердобскую епархию; и в тот же день назначен и.о. настоятеля Сканова пещерного мужского монастыря прпп. Антония и Феодосия Печерских с. Сканово Наровчатского района.

В этот же день иеромонах Антоний (Умнов) был освобожден от занимаемой должности и.о. настоятеля Сканова пещерного монастыря, исключен из числа братии монастыря, почислен за штат с правом перехода в Пензенскую епархию, принят в число братии Казанско-Богородицкого монастыря и назначен и.о. наместника монастыря и настоятелем храмов в Козлятском и Усть-Каремше.

21 июля 2013 г., в день явления Казанской иконы Пресвятой Богородицы, митрополит Пензенский и Нижнеломовский Вениамин и епископ Кузнецкий и Никольский Серафим совершили в Нижнеломовском монастыре Божественную литургию. Это богослужение, приуроченное к 370-летию явления Казанской иконы в Нижнем Ломове, стало первым совместным служением двух иерархов за всю историю обители.

Архипастырям сослужили секретарь Сердобской епархии архимандрит Митрофан (Серёгин), и.о. наместника иеромонах Антоний (Умнов), протоиереи Сергий Лоскутов, Иоанн Яворский, игумен Нестор (Люберанский), а также братия этой святой обители и священнослужители Пензенской митрополии. Диаконский чин возглавил протодиакон Александр Горшенёв.

Литургия проходила под открытым небом около храма. На праздник приехали паломники из Мордовии, Саратовской, Самарской и других областей.

С проповедью к молящимся обратился протоиерей Николай Грошев, первый проректор Пензенской духовной семинарии. Он напомнил, как 370 лет назад была обретена близ Нижнего Ломова Казанская икона Божией Матери: *«Прославилась эта икона как даровавшая зрение слепому. Сегодня, обращаясь к ней, мы молим о духовном прозрении. Четвертому Риму не бывать, поэтому мы все взываем к Царице Небесной хранить Россию!»*

Иеромонах Антоний (Умнов) от имени братии монастыря подарил владыке Вениамину панагию, а епископу Серафиму икону – копию Нижнеломовского чудотворного образа. В завершение торжества ко всем молящимся с архипастырским словом обратился высокопреосвященный Вениамин, который поздравил всех с праздником и пожелал, чтобы Царица Небесная Своим покровом защищала нас и укрепляла в православной вере.

Всех паломников ждал вкусный монастырский обед с окрошкой, погружение в святой источник. Каждый молящийся получил в подарок небольшую икону Казанской-Нижнеломовской Божией Матери на добрую молитвенную память об этом дне.

2014

30 мая 2014 г. состоялось заседание Священного Синода Русской Православной Церкви. На нем были заслушаны прошения епархиальных преосвященных об утверждении их в должности священноархимандритов особо значимых обителей и, в частности, постановлено: «Утвердить преосвященного митрополита Пензенского и Нижнеломовского Серафима в должности священноархимандрита Нижнеломовского Казанско-Богородицкого мужского монастыря».

20 июня 2014 г. и.о. наместника монастыря иеромонах Антоний (Умнов) указом митрополита Серафима был назначен благочинным Нижнеломовского округа.

7 июля 2014 г., на Рождество Иоанна Предтечи, и.о. наместника обители иеромонах Антоний совершил Божественную литургию в Казанском храме монастыря, после которой верующие крестным ходом с чудотворной иконой Иоанна Предтечи – Ангела пустыни от стен монастыря отправились в сторону села Серый Ключ, где некогда образ был явлен, по трассе М5.

Православные прошли пешком около 13 километров. На месте явления чудотворного образа был совершен водосвятный молебен, люди могли искупаться в источнике и набрать святой воды, для всех желающих была организована трапеза. В празднике приняли участие около 270 человек: паломники из Пензы и Нижнего Ломова, жители сел Кувак-Никольское, Серый Ключ, Норовка.

20–21 июля 2014 г. в монастыре прошли торжества, посвященные 371-й годовщине со дня явления на святом роднике Казанской-Нижнеломовской иконы Божией Матери.

20 июля митрополит Пензенский и Нижнеломовский Серафим совершил освящение обновленного святого источника. Затем в Казанском храме обители владыка Серафим возглавил малую вечерню с акафистом Божией Матери пред Казанской Ее иконой, а вечером – всенощное бдение. По окончании богослужения владыка подарил каждому издание жития блаженного Иоанна Кочетовского, а также иконку с Казанским-Нижнеломовским образом Божией Матери и своим благословением. В этот же день от Соборной площади Нижнего Ломова до монастыря прошел крестный ход.

21 июля митрополит Серафим совершил в обители Божественную литургию. По ее окончании владыка наградил ктитора монастыря Александра Петровича Мамыкина медалью священноисповедника Иоанна Оленевского I степени, поблагодарил всех за совместную молитву и поздравил с праздником.

За всеми богослужениями архипастырю сослужил собор пензенского духовенства, а также секретарь Краснослободской епархии иеромонах Тихон (Федяшкин), в 2010–2011 гг. исполнявший обязанности наместника Казанской обители.

После литургии на территории монастыря прошла традиционная Казанская ярмарка, в которой приняли участие дошкольные и школьные учреждения, центры творчества, предприниматели и предприятия Нижнего Ломова.

2015

7 июля 2015 г., на Рождество Иоанна Предтечи, в Нижнеломовском районе состоялся традиционный крестный ход на место явления чудотворного образа Иоанна Крестителя – Ангела пустыни.

Литургию в Казанском храме монастыря совершил и.о. наместника иеромонах Антоний (Умнов). Из обители верующие отправились на святой источник, в село Серый Ключ. На нем был совершен водосвятный молебен. Для всех желающих была организована трапеза, верующие могли искупаться в источнике и набрать святой воды.

В шествии приняли участие около 250 человек, в том числе паломники из города Пензы, жители сел Кувак-Никольское, Серый Ключ, Норовка и города Нижний Ломов.

21 июля 2015 г., в день явления иконы Пресвятой Богородицы во граде Казани, митрополит Пензенский и Нижнеломовский Серафим совершил литургию в монастыре. По окончании богослужения был совершен крестный ход на святой источник, где в 1643 г. явилась одна из главных святынь Пензенской земли – Казанская-Нижнеломовская икона Божией Матери.

2016

17 апреля 2016 г. митрополит Серафим совершил в Казанском монастыре чин освящения колоколов. По окончании богослужения колокола водрузили на звонницу монастыря.

27 мая 2016 г. в Пензенской области впервые прошел воздушный крестный ход, участники которого облетели Пензенскую область на двух легкомоторных самолетах.

Вылет состоялся рано утром с аэродрома «Сосновка». Священнослужители с молитвой о благополучии на земле Пензенской и упованием на заступничество Владычицы Небесной за Сурский край облетели территорию области с чудотворным образом Казанской-Нижнеломовской иконы Божией Матери.

Полет продлился более двух часов. Возглавил крестный ход митрополит Пензенский и Нижнеломовский Серафим. Также в нем приняли участие протоиерей Павел Матюшечкин, настоятель Петропавловского храма города Пензы, и.о. секретаря Пензенской епархии; протоиерей Дионисий Соловьев, благочинный 2-го округа Пензенского района; протоиерей Сергий Быков, настоятель храма во имя прп. Пимена Угрешского села Алферьевки.

Кроме того, в крестном ходе приняли участие председатель совета директоров ЗАО «ЦеСИС НИКИРЭТ» Олег Шаповал, заместитель директора по персоналу ЗАО «ЦеСИС НИКИРЭТ» Владимир Орехов, пилоты Вячеслав Попов и Андрей Клюев, персонал аэродрома.

19 июня 2016 г., на Троицу, на месте строящегося храма во имя Трех святителей Вселенских – Василия Великого, Григория Богослова и Иоанна Златоуста, что на севере Пензы, иеромонах Антоний (Умнов) совершил первый водосвятный молебен. Будущий храм является подворьем Нижнеломовского Казанского монастыря, поэтому неслучайно именно его насельники

и провели водосвятие. **26 июля 2016 г.** храм был официально включен в епархиальный список, а иеромонах Антоний назначен его настоятелем. **6 июня 2018 г.** иеромонах Антоний был освобожден от настоятельства в Трехсвятском храме. **12 февраля 2019 г.** в достроенном храме митрополит Серафим впервые совершил литургию архиерейским чином.

20–21 июля 2016 г., на престольный праздник монастыря, всенощное бдение и литургию в нем совершил епископ Сердобский и Спасский Митрофан. Ему сослужили протоиереи Павел Матюшечкин, Иоанн Яворский, иеромонахи Антоний (Умнов), Игнатий (Канесев), Амвросий (Макаров), священник Олег Подгорнов, иеродиакон Дионисий (Матросов), диакон Сергий Исайчев.

Перед началом всенощного бдения духовенство и прихожане во главе с иеромонахом Антонием прошли крестным ходом с чудотворной Казанской-Нижнеломовской иконой Божией Матери от Нижнеломовского Успенского женского монастыря до центра Нижнего Ломова, где ранее располагался Крестовоздвиженский собор, и далее до Казанско-Богородицкого монастыря.

За богослужениями молились игумения Александра (Макова), настоятельница Пензенского Троицкого монастыря, и игумения Варвара (Трофимова), настоятельница Нижнеломовского Успенского монастыря, а также ктитор обители Александр Мамыкин.

2017

7 июля 2017 г. по окончании Божественной литургии в Казанско-Богородицком монастыре состоялся крестный ход из обители на святой источник в с. Серый Ключ, где некогда была явлена чудотворная икона Иоанна Предтечи – Ангела пустыни.

Крестный ход возглавили протоиерей Алексей Авдонин, настоятель Никольской церкви Нижнего Ломова и Никольского молитвенного дома с. Кувак-Никольское, и иеромонах Антоний (Умнов). В крестном ходе приняли участие свыше ста человек паломников, в том числе жители с. Серый Ключ и Кувак-Никольское и богомольцы из Пензы.

На источнике был отслужен молебен о прекращении дождя. После молебна все желающие смогли искупаться и отведать монастырской трапезы.

20–21 июля 2017 г., в день явления Казанской иконы Божией Матери, митрополит Серафим совершил всенощное бдение и литургию в Казанско-Богородицком монастыре.

Перед началом всенощного бдения духовенство и прихожане во главе с иеромонахом Антонием (Умновым) прошли крестным ходом с чудотворной Казанской иконой от Нижнеломовского Успенского монастыря до Казанской обители.

За литургией на малом входе насельник монастыря игумен Вениамин (Алексеев) за многолетнее служение Святой Церкви был награжден палицей.

По окончании Божественной литургии митрополит Серафим возглавил крестный ход на святой источник, где было совершено малое освящение воды.

8–9 ноября 2017 г. монастыри Пензенской и Сердобской епархий по поручению председателя Синодального отдела по монастырям и монашеству архиепископа Сергиево-Посадского Феогноста посетили члены коллегии отдела: наместник Иосифо-Волоцкого ставропигиального монастыря архимандрит Сергий (Воронков) и настоятельница Крестовоздвиженского Иерусалимского ставропигиального монастыря игумения Екатерина (Чайникова).

В ходе поездки архимандрит Сергий и игумения Екатерина ознакомились с жизнедеятельностью, в том числе, и Казанской обители. При посещении монастырей членам Коллегии были предоставлены сведения об истории их создания и возрождения, укладе внутренней жизни, социальной деятельности; также были проинспектированы состояние духовной жизни и образовательный уровень монашествующих.

Пензенские епархиальные ведомости
№6 (1564) июнь 2023

2018

7 июля 2018 г., в праздник Рождества Пророка, Предтечи и Крестителя Господня Иоанна, состоялся традиционный крестный ход из Нижнеломовского Казанского монастыря в село Серый Ключ, на место явления чудотворного образа Иоанна Крестителя – Ангела пустыни.

Крестный ход по окончании Божественной литургии в Нижнеломовском монастыре совершила братия обители во главе с и.о. наместника монастыря иеромонахом Антонием (Умновым), и многочисленные прихожане. Во время шествия протяженностью 13 километров верующие пели молебные песнопения святому пророку Иоанну и Иисусову молитву. В самом начале села Серый Ключ паломников встретил другой крестный ход из соседнего села Кувак-Никольское, после чего молящиеся совместно направились на святой источник, где был совершен чин малого освящения воды.

По окончании молебна все желающие смогли искупаться и набрать святой воды. Также паломникам и жителям села была предложена монастырская трапеза.

21 июля 2018 г., в день чествования Казанской иконы Божией Матери, литургию в монастыре совершили митрополит Серафим, настоятель-священноархимандрит обители, а также епископ Сердобский и Спасский Митрофан Митрофан и епископ Кузнецкий и Никольский Нестор. В этот же день состоялось празднование 375-летия явления Казанского-Нижнеломовского образа, древнейшей святыни Сурского края.

По окончании Божественной литургии митрополит Серафим возглавил крестный ход на святой источник, где было совершено славление перед чудотворным образом Божией Матери. Владыка поздравил духовенство и молящихся с праздником и вручил медаль священноисповедника Иоанна Оленевского III степени Юрию Богомолову. Архиерейскими благословенными грамотами были награждены ктитор Александр Мамыкин и деятельные члены прихода, понесшие труды во славу обители.

4 октября 2018 г. согласно указу митрополита Серафима иеромонах Антоний (Умнов) был освобожден от несомого послушания и.о. наместника Казанско-Богородицкого монастыря и назначен наместником архиерейского подворья храма Архистратига Божия Михаила в с. Кочетовка Каменского района; исполнение обязанностей наместника было возложено на иеромонаха Феодора (Володина).

7 ноября 2018 г. согласно указу митрополита Серафима приход Михайло-Архангельского храма бывшего Успенского мужского монастыря с. Стяжкино Нижнеломовского района был включен в епархиальный список. Настоятелем прихода тогда же был назначен иеромонах Феодор (Володин). С этого времени храм в Стяжкино возрождается попечением Казанско-Богородицкой обители.

Пензенские епархиальные ведомости
№6 (1564) июнь 2023

2019

7 июля 2019 г., в праздник Рождества Иоанна Предтечи, состоялся традиционный крестный ход из Богородице-Казанского монастыря в с. Серый Ключ. От стен обители братия обители и духовенство Нижнеломовского округа совместно с многочисленными мирянами прошли в Серый Ключ пешком. По прибытии на святой источник был совершен водосвятный молебен. По окончании молебного пения все желающие смогли искупаться и набрать святой воды. Также паломникам и жителям села была предложена монастырская трапеза.

4 ноября 2019 г., в день чествования Казанской иконы Божией Матери, митрополит Серафим совершил Божественную литургию в Нижнеломовском Казанско-Богородицком мужском монастыре.

По отпусте Божественной литургии было совершено славление перед Казанской-Нижнеломовской иконой Божией Матери, после чего глава Пензенской митрополии освятил ризу на чтимую икону святого Пророка, Предтечи и Крестителя Господня Иоанна «Ангел пустыни».

Затем владыка Серафим вручил медаль святителя Иннокентия III степени алтарнику и ризничему монастыря монаху Евстратию. Нагрудным знаком «За благие дела» III степени были награждены А.Г. Воробьев; директор ОАО «Нижнеломовская электросетевая компания» А.П. Мамыкин; директор Нижнеломовского филиала Пензенского государственного университета Д.А. Рогожкин; архитектор и проектировщик духовно-просветительского центра В.А. Каплин; начальник юридического отдела Пензенской епархии К.Г. Аристова. Архиерей-

скими благословенными грамотами были награждены директор воскресной школы Т.Е. Ясавкина и М.И. Аристова.

Далее высокопреосвященный Серафим освятил здание духовно-просветительского центра при святой обители, который станет филиалом епархиального духовно-просветительского центра в честь святителя Иннокентия Пензенского. После этого состоялось торжественное открытие центра. Участие в мероприятии приняли ректор Пензенского государственного университета А.Д. Гуляков и заместитель главы администрации Нижнеломовского района В.А. Савельева.

Владыка Серафим обратился к присутствующим с приветственным словом, после чего с праздничным концертом перед гостями праздника выступили учащиеся воскресных школ при Нижнеломовском Казанском монастыре и при Пензенском

Троицком женском монастыре, а также учащиеся средней школы №2 г. Нижний Ломов.

Центр при Казанско-Богородицком мужском монастыре стал третьей подобной площадкой в Пензенской митрополии: в настоящее время духовно-просветительские центры действуют в Пензе и Кузнецке. Возведенное здание имеет два этажа общей площадью более 250 квадратных метров. Новый духовно-просветительский центр рассчитан на несколько районов Пензенской области и будет включать в себя тренажерный зал, помещения для занятий воскресной школы, кружков рукоделия, «школы выживания».

Пензенские епархиальные ведомости
№6 (1564) июнь 2023

2020

4 апреля 2020 г., в Субботу Акафиста, митрополит Пензенский и Нижнеломовский Серафим совершил облет Пензенской области с Казанской-Нижнеломовской иконой Божией Матери на легкомоторном самолете Л-42. Авиатранспорт для полета был предоставлен Олегом Шаповалом, председателем совета директоров ЗАО «ЦеСИС НИКИРЭТ».

В воздушном крестном ходе также приняли участие иеромонах Тихон (Федяшкин), пилоты Олег Шаповал и Вячеслав Попов.

Священнослужители с молитвой облетели Пензенскую область: в ходе полета был прочитан акафист Пресвятой Богородице с прибавлением молитвы об избавлении от вредоносного поветрия – коронавирусной инфекции.

7 июля 2020 г., в день Рождества Иоанна Предтечи, в монастыре была совершена Божественная литургия, которую возглавил и.о. наместника обители иеромонах Феодор (Володин). По окончании богослужения братия и верующие приняли участие в монастырской трапезе, после чего направились в село Серый Ключ, на место явления чудотворного образа Иоанна Крестителя – Ангела пустыни. Здесь, на святом источнике, был совершен водосвятный молебен.

21 июля 2020 г., в день явления иконы Пресвятой Богородицы во граде Казани, митрополит Серафим, настоятель-священноархимандрит Нижнеломовского Казанского монастыря, совершил по случаю престольного праздника в обители Божественную литургию.

По отпусте литургии было совершено славление перед чудотворным Нижнеломовским-Казанским образом Божией Матери. Завершая богослужение, высокопреосвященный владыка поздравил духовенство и молящихся с праздником явления иконы Пресвятой Богородицы во граде Казани и обратился к пастве со словом назидания. Затем архипастырь наградил благодарственными письмами деятельных членов прихода, понесших труды во славу святой обители.

4 ноября 2020 г., в день чествования Казанской иконы Божией Матери, в Богородице-Казанском монастыре было освящено место под строительство Казанского собора.

После поздней литургии насельники и прихожане обители крестным ходом прошли к месту закладки нового храма, который будет возведен к юго-востоку от существующих зданий. Молебен и чин освящения места под храм, закладного камня и памятной доски совершил и.о. наместника монастыря иеромонах Феодор (Володин). Ему сослужили насельники монастыря в священном сане: духовник игумен Вениамин (Алексеев), благочинный иеромонах Игнатий (Канесев), иеромонахи Пахомий (Горшков), Наум (Бортяков), иеродиаконы Григорий (Салмин), Иларион (Афонин).

Торжество почтили своим присутствием глава администрации Нижнеломовского района Николай Уракчеев, ктитор монастыря Александр Мамыкин, представители власти, благотворители и прихожане обители.

Новый храм будет трехпрестольным, по своим архитектурным формам он схож с часовней над святым источником. Поскольку местность болотистая, собор будет стоять на 98 сваях, первые из которых уже завезены. Площадь здания – 21 на 23 метра, высота – чуть больше 18 метров. Эскизный проект выполнен архитектором Т.А. Тимофеевым (г. Москва).

По словам и.о. наместника монастыря иеромонаха Феодора, необходимость строительства собора вызвана тем, что по праздничным и воскресным дням, особенно летом, нынешний Казанский храм не вмещает всех богомольцев. Этот храм будет использоваться после завершения строительства собора для братской молитвы.

2021

7 июля 2021 г., в праздник Рождества Иоанна Предтечи, прошел традиционный крестный ход из Богородице-Казанского монастыря в село Серый Ключ, на место явления чудотворного образа Иоанна Крестителя – Ангела пустыни.

Крестные ходы всегда совершались во время эпидемий. И в этот день духовенство и прихожане монастыря молились об избавлении нашей земли от коронавирусной инфекции.

По прибытии на святой источник был совершен водосвятный молебен с акафистом. Все желающие испили святой воды и искупались в святом источнике. По завершении молебна всем желающим была предложена монастырская трапеза.

20–21 июля 2021 г., в день явления иконы Пресвятой Богородицы во граде Казани, митрополит Серафим совершил малую вечерню с акафистом, всенощное бдение и Божественную литургию в Богородице-Казанском монастыря.

По отпусте литургии высокопреосвященный владыка Серафим поздравил духовенство и молящихся с престольным праздником и напомнил историю обители, которая началась с явления в 1643 г. Казанской иконы Божией Матери на роднике вблизи Нижнего Ломова. От образа сразу же стали происходить чудеса и исцеления, и над родником построили часовню. А в 1648 г. царь Алексей Михайлович повелел основать здесь мужской монастырь.

Владыка отметил: *«Эта обитель стала не только колыбелью иночества, но и колыбелью Тамбовской духовной семинарии, которая была первоначально открыта на территории монастыря. Монастырь был жемчужиной нашей Пензенской земли. Но от этой жемчужины наши с вами предки не оставили камня на камне. Мы видим лишь часть святых ворот, над которыми когда-то был построен надвратный храм, а сей-*

час от всего этого сооружения осталась только одна колонна. В руинированном состоянии до наших дней сохранились настоятельские покои. От храмов и братских корпусов некогда величественного монастыря ничего не осталось.

Но, невзирая на всё это поругание, сама святыня – Казанская икона Богородицы – милостью Божией сохранилась. Сохранилась благочестивыми людьми, которые молились перед ней ежедневно, которые знали: если Царица Небесная не оставила это место, значит, со временем возродится и монастырь, вновь придут сюда иноки и вновь начнется молитва. Конечно, очень тяжело осознавать, что мы потеряли такую жемчужину Пензенской земли, но мы знаем, что в этом мире нет ничего постоянного – особенно того, что является творением рук человеческих. Со временем всё разрушается, и даже крепкие каменные строения не могут стоять бесконечно на этой земле. Бесконечна может быть только благость Божия к нам и Божие милосердие. Существование на Нижнеломовской земле этого святого места,

которое благодатными силами наполняет всех, с верой притекающих к святыне, – это то, что может быть постоянным. И будет с нами до тех пор, пока мы веруем в Бога и пока мы молимся Заступнице Усердной рода христианского».

Владыка выразил благодарность за помощь в деле возрождения приходов Нижнеломовского благочиния главе районной администрации Николаю Ахтямовичу Уракчееву и вручил ему епархиальную медаль «За благие дела» II степени.

Затем глава митрополии возглавил крестный ход на святой источник Казанской иконы Божией Матери, где был совершен водосвятный молебен.

2022

7 июля 2022 г., в праздник Рождества Иоанна Предтечи, верующие Нижнеломовского благочиния почтили память святого Пророка, Предтечи и Крестителя Господня паломническим шествием к святому источнику в с. Серый Ключ.

Крестный ход является для православных традиционным. Ежегодно прихожане близлежащих храмов собираются в Казанско-Богородицком монастыре и идут крестным ходом до источника, где служится молебен.

В этом году водосвятный молебен с чтением акафиста святому совершил и.о. наместника монастыря иеромонах Феодор (Володин) в сослужении иеромонаха Игнатия (Канесева). После молебного пения священнослужители окропили паломников освященной водой.

Отец Феодор поздравил всех с праздником, поблагодарил за совместную молитву и рассказал историю чудотворной иконы «Ангел пустыни». После этого все желающие имели возможность искупаться в купели источника, набрать с собой воды. По окончании крестного хода была организована трапеза на свежем воздухе.

В крестном ходе активное участие приняли воспитанники духовно-просветительского центра «Исток».

20 июля 2022 г., накануне праздника явления иконы Пресвятой Богородицы во граде Казани, в Нижнем Ломове состоялся традиционный крестный ход с чудотворным Казанским образом Царицы Небесной. Возглавили крестный ход благочинный монастыря иеромонах Игнатий (Канесев) и иеромонах Антоний (Умнов). Чтимый список иконы Божией Матери пронесли по центральной улице Нижнего

Ломова, а затем по селу Норовка, где крестный ход дважды останавливался с особым песнопением в честь Богородицы: у дома Александра Петровича Мамыкина, который в 2008 году вернул эту икону в монастырь, и у дома, где образ в течение 70 лет хранился от поругания в семье расстрелянного в 30-е годы местного иконописца Амплея Николаевича Климова.

Изнесение чудотворного образа из обители – старинный обычай. Нижнеломовский образ почитался не только в Пензенской, но и в Тамбовской и Саратовской губерниях, куда часто и на долгое время приносили икону. Ныне чудотворный Казанский-Нижнеломовский образ Пресвятой Богородицы является главной православной святыней Пензенской области.

Вечернее богослужение в храме монастыря включило в себя акафистное пение перед чтимым образом.

21 июля, в сам день праздника, традиционно было совершено две литургии. Первую Божественную литургию и чин молебного пения на святом источнике в честь Казанской иконы Божией Матери совершил иеромонах Игнатий (Канесев), а вторую – и.о. наместника монастыря иеромонах Феодор (Володин) в сослужении духовенства.

По окончании богослужения отец Феодор поздравил духовенство, насельников и прихожан обители с престольным праздником, отметив в своем слове: *«Проходят годы, и во все времена люди в тяжелых обстоятельствах прибегают к усердному заступничеству Божией Матери. Сегодня, когда идет специальная военная операция на Украине, много женщин из нашего прихода переживают за своих детей. Будем же молиться, чтоб Господь сохранил Отечество наше от всяких невзгод, а Царица Небесная покрыла нас Своим честным омофором, сохранила землю нашу в единстве и благополучии».*

Пензенские епархиальные ведомости
№6 (1564) июнь 2023

Жизнь духовно-просветительского центра

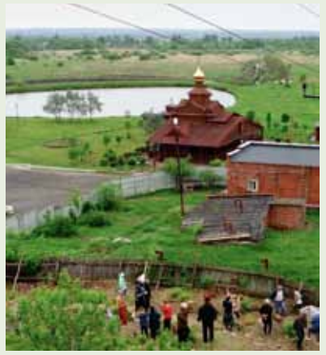

23 мая 2021 г. на территории Нижнеломовского Казанско-Богородицкого мужского монастыря было положено начало исследованиям на месте уничтоженного безбожниками Казанского собора. Этот храм был возведен в 1722 г. над источником на месте явления чудотворного образа Пресвятой Богородицы, наружные стены его были расписаны, и в большие праздники, когда храмы не вмещали всех богомольцев, народ молился вне храма перед иконами, написанными на его стенах.

При очистке территории монастыря были обнаружены остатки фундамента храма, разрушенного в годы богоборчества. На этом месте решили произвести необходимые работы и открыть его для посещения паломниками и туристами. Первопроходцами в этом благом деле стали дети из духовно-просветительского центра «Исток», их родители и волонтеры из городской школы №2, трудники монастыря. И.о. наместника монастыря иеромонах Феодор (Володин), приветствуя собравшихся, отметил, что очень трудно восстановить монастырь из руин. Вместе с тем он подчеркнул, что наша задача – восстановить духовную преемственность православной жизни нашего народа, чтобы люди возжелали чистоты, святости, единения с Богом, вечного спасения.

Для поисковых работ был приглашен любитель истории Александр Николаевич Земнухов. Работать с его металлоискателем попробовали все: и дети, и взрослые. И поиски не были напрасными: обрадовали ребят найденные четыре монеты XVII–XVIII вв., старинные плитки от покрытия пола, поврежденная временем лампадка. Все это укрепило «археологов» в намерении продолжить свою кропотливую, но интересную работу и, возможно, сделать еще немало открытий на территории святого места.

28–29 мая 2022 г. в духовно-просветительском центре «Исток» при Нижнеломовском Богородице-Казанском монастыре прошел суточный лагерь «Здравствуй, лето!»

Дружба стала главной темой лагеря. За время его проведения ребята выполнили поставленную перед ними задачу и сумели найти ответы на вопросы: «Почему человеку живется легко, если он не один?», «Кто такой настоящий друг?», «Умею ли я дружить?», «Что делать нужно, чтоб дружбу сохранить?»

Проведение летних лагерей в духовно-просветительском центре проводится ежегодно. Традиционным является и военно-патриотическое воспитание в лагере, поэтому на второй день были организованы состязания «Георгиевская ленточка», где ребята должны были продемонстрировать ловкость, взаимовыручку, умение слушаться командира. «Параллельные перила», «переправа через реку по бревну», «вражеский дзот», «снайпер», «парашют диверсанта», «газовая атака», «собери фугасы», «поставь палатку» – все эти этапы дети успешно преодолели, получив заряд бодрости и радость общения.

Кроме того, ребята участвовали в богослужениях, читали утреннее и вечернее молитвенное правило, обращались к Богу с молитвой перед началом всякого доброго дела и трапезы, благодарили после завершения.

Участников лагеря духовно окормляли насельники монастыря: иеромонах Игнатий (Канесев) отслужил молебен перед началом лагеря, иеромонах Пахомий (Горшков) провел вечерние молитвы в храме, игумен Вениамин (Алексеев) исповедал перед Причастием. Так, постоянно обращаясь к Богу, дети укрепляли свой дух, который по-настоящему силен, когда источником этой силы является Сам Господь.

В июле 2022 г. воспитанники духовно-просветительского центра «Исток» при Богородице-Казанском монастыре совершили трудовой десант в пос. Октябрь Нижнеломовского района.

Впервые ребята посетили этот поселок для того, чтобы увековечить память о том, что здесь в 1910 г. был основан Покрово-Никольский женский монастырь. Тогда же дети и познакомились с Людмилой Ивановной Мининой, бывшей учительницей математики, которая уже тогда осталась практически одна из жителей поселка. И вот на протяжении уже шести лет ребята каждое лето по два-три раза приходят сюда, чтобы навестить Людмилу Ивановну, помочь ей по хозяйству и в огороде, провести чудесную ночь у костра, поспать в палатках и отправиться домой, в обратный путь.

Доехав на автобусе до с. Вирга, оставшиеся пять километров пути до поселка Октябрь дети преодолели пешком. Людмиле Ивановне воспитанники духовно-просветительского центра принесли букеты ромашек с васильками и луговой клубники. После встречи с ней ребята занялись обустройством лагеря, заготовкой дров и приготовлением пищи на костре, после чего посетили территорию бывшего Покрово-Никольского монастыря.

Молодые люди починили гостеприимной хозяйке стол и скосили траву, отремонтировали триммер и научили им пользоваться. Девочки приготовили обед. Людмила Ивановна показала детям свои семейные фотографии, рассказала про свою многочисленную семью, многим из которой пришлось пережить Ленинградскую блокаду.

А вечером был тематический костер «Жизнь и смерть». Тема захватила всех. Дети прочли и разобрали предложенные им притчи, выбрали и объяснили пословицы на эту тему, рассказали о том, как они их понимают, каждый высказал свое мнение, приводя примеры из жизни.

На следующий день ребята отправились домой, расставшись в Нижнем Ломове с твердой уверенностью совершить этот поход еще не один раз.

16 июля 2022 г. из духовно-просветительского центра «Исток» при Богородице-Казанском монастыре вышел крестный ход, посвященный Царственным страстотерпцам. Так по благословению и.о. наместника монастыря иеромонаха Феодора (Володина) начался семейный поход в село Стяжкино, который был задуман для возрождения старинной традиции паломничества множества богомольцев из Пензенской, Тамбовской и других епархий на это святое место. Столетие назад людей привлекал к себе священник Николай Болоховский, заслуживший любовь верующих благоговейным служением, проповедью, беседами о вере, о праведной жизни, о долге христианина. Отец Николай был основателем Успенской мужской общины в память 300-летия царствования Дома Романовых.

В Стяжкино, передохнув немного, все приступили к привычной лагерной жизни: разведение костра, приготовление пищи, трапеза, размещение палаток, занятие по программе «ЛадьЯ» на тему «Добро и зло». Потом было купание на святом источнике, игры и состязания, беседа у костра о Царственном семействе, о священнике Николае Болоховском, пение песен. Незримо на этом месте присутствует благодать Святого Духа, и особенно это ощутили все, молясь в храме при свечах с особым благоговением и сосредоточенностью. Когда дети уснули, взрослые еще раз пришли в храм на полунощницу и для прочтения акафиста Царственным страстотерпцам, помолились о своих детях, благополучии русского народа и мире на земле.

17 июля лагерь навещал иеромонах Феодор (Володин). Обращаясь к участникам похода, он подчеркнул: *«Дел хороших малых не бывает. Для того, чтобы в горах появилась лавина, достаточно бросить один камень, и для того, чтобы вскисло тесто, достаточно малой горстки закваски. Так и этот семейный поход с крестным ходом накануне дня убиения последнего царя из Дома Романовых, Бог даст, послужит примером для других православных семей. И из этого маленького ручейка вырастет полноводная река, несущая волны Святого Духа, возрождая традиционные ценности российского общества».*

19 февраля 2023 г., накануне дня памяти подвижника благочестия священника Николая Ивановича Болоховского, группа детей и взрослых из духовно-просветительского центра «Исток» совершила паломнический поход в с. Стяжкино – место, где в течение тридцати лет подвизался отец Николай.

Группа из 27 человек, доехав на машинах до с. Федоровка, далее отправились на лыжах и пешком, и через 40 минут достигли Михайло-Архангельского храма с. Стяжкино. Этот храм был освящен в память 300-летия Дома Романовых, поэтому с собой паломники принесли иконы Царственных страстотерпцев и преподобномученицы великой княгини Елисаветы Феодоровны.

После общей трапезы паломники отправились в обратный путь. Возвращаясь домой, участники похода единодушно выразили пожелание сделать этот поход традицией.

26–27 марта 2023 г. в духовно-просветительском центре «Исток» прошел православный весенний лагерь «Накануне Пасхи». Первые дни своих весенних каникул дети с удовольствием провели вместе.

Начало лагерной смене положила встреча с участником специальной военной операции, который пришел к ребятам за два дня до конца своего отпуска. Состоялась теплая беседа. На прощание дети пожелали воину скорейшей победы, а затем приступили к изучению оказания первой медицинской помощи при порезах мягких тканей, переломах конечностей, травмах головы.

После этого для детей было организовано много интересного: репетиция пасхальной сказки, эстафета и игры на свежем воздухе, прогулка по территории монастыря. Вечером участники лагерной смены готовили ужин самостоятельно и приглашали друг друга в гости: мальчики – девочек, а девочки – мальчиков. Закончился день просмотром и обсуждением фильма «Пальма» и вечерними молитвами.

На следующий день хороший заряд бодрости детям дала зарядка на свежем воздухе. После утренних молитв они участвовали в викторине о Пасхе, в репетиции сказки, сдавали личный зачет по разведению костра, а затем ребята приготовили картошку на костре и пообедали на свежем воздухе. До приезда родителей дети успели сделать красивые пасхальные яйца и пройти по карте три станции, где надо было оказать различную медицинскую помощь, которой научились вчера.

День сегодняшний

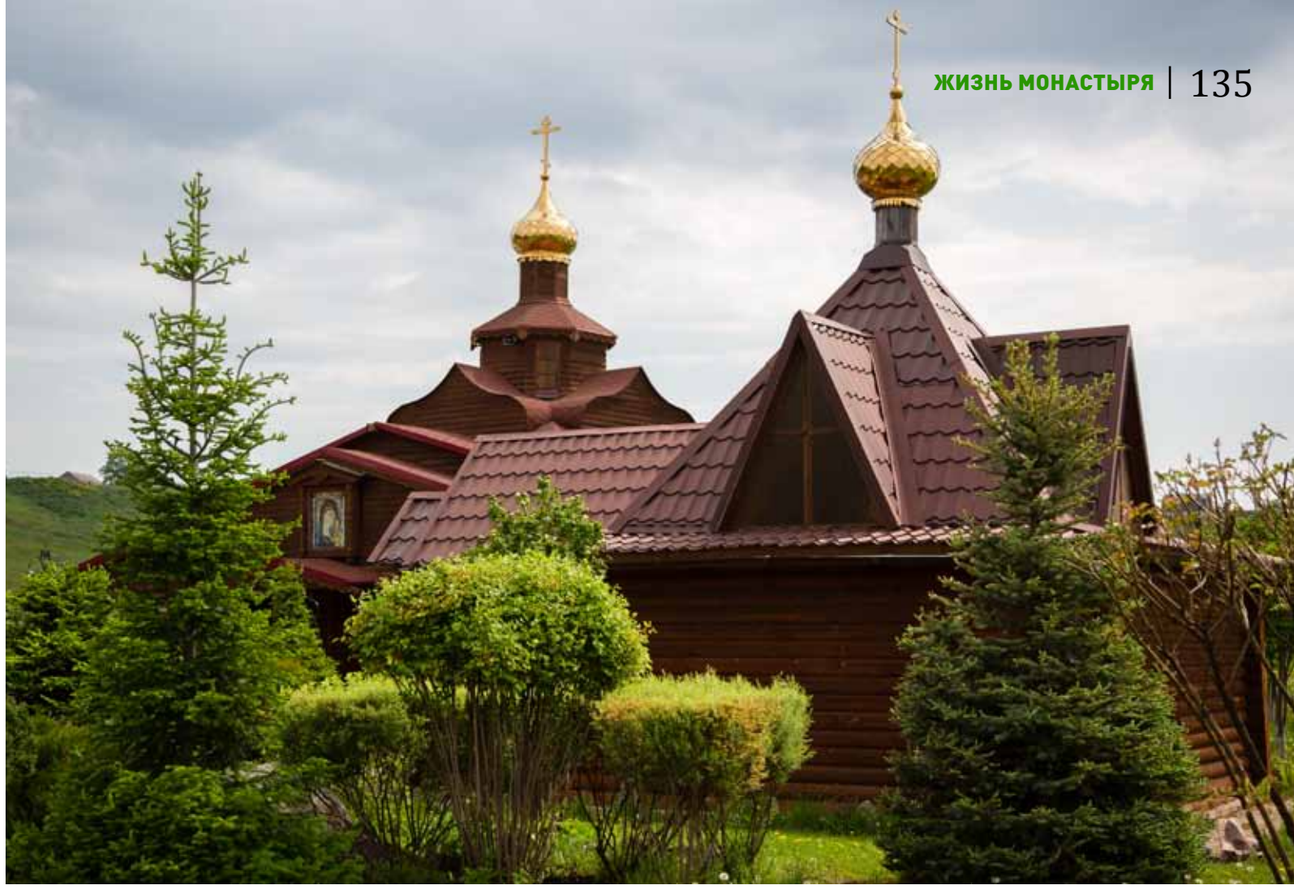

Нижнеломовский Богородице-Казанский мужской монастырь

Основан в 1648 г. на святом источнике, где явилась в 1643 г. Казанская-Нижнеломовская икона Божией Матери. В 1920 г. закрыт. С 2004 г. возрождался как подворье Керенского Тихвинского монастыря, в 2008 г. по решению Священного Синода вновь учрежден как самостоятельная обитель.

ПЕНЗЕНСКАЯ ЕПАРХИЯ
ИЗДАТЕЛЬСКИЙ ОТДЕЛ
2023 год